

แผนนิเทศการศึกษา
โรงเรียนในกลุ่มเครือข่ายโรงเรียน
โปรงตาดทองก้าวหน้า
อำเภอศรีธาตุ



นายสุรียนต์ อินทร์อุดม

กลุ่มนิเทศ ติดตามและประเมินผลการจัดการศึกษา
สำนักงานเขตพื้นที่การศึกษาประถมศึกษาอุดรธานี เขต ๒



คำชี้แจง

แผนการนิเทศการศึกษาเล่มนี้ จัดทำขึ้นเพื่อเป็นแนวทางในการนิเทศ ติดตาม ควบคุม กำกับ การดำเนินงานด้านวิชาการของโรงเรียนในสังกัด และงานกิจการอื่นๆ ของโรงเรียนที่เกี่ยวข้อง ทั้งทางตรง และทางอ้อมกับงานวิชาการของโรงเรียน ซึ่งเป็นหัวใจหรืองานหลักของการดำเนินงานของโรงเรียน การนิเทศ ติดตามการ ดำเนินงานของโรงเรียน ณ โรงเรียนและห้องเรียน ทำให้รับทราบสภาพปัจจุบัน ปัญหา ความต้องการของแต่ละโรงเรียน ซึ่งแต่ละโรงเรียนก็มีสภาพบริบทที่แตกต่างกัน ดังเมื่อศึกษานิเทศก์ ลงพื้นที่นิเทศ ยังโรงเรียนและห้องเรียน ทำให้รับทราบ สภาพจริง ของการบริหาร จัดการเรียนรู้อันหนึ่งๆ ปัญหาบางอย่างอาจรับการแก้ไข หรือการแนะนำแนวทาง แก้ปัญหาของศึกษานิเทศก์ หรือเจ้าหน้าที่ของสำนักงานเขตพื้นที่การศึกษาปัญหาบางอย่างอาจได้นำเสนอผู้บังคับบัญชา ตามระดับเพื่อหาแนวทางแก้ไขต่อไป

ตามกรอบงานของศึกษานิเทศก์สำนักงานเขตพื้นที่การศึกษา มีงานที่รับผิดชอบอยู่หลักๆ อยู่ ๔ งานหลัก ได้แก่ ๑) กลุ่มงานในกลุ่มนิเทศ ติดตามและประเมินผลการจัดการศึกษา ๒) กลุ่มสาระการเรียนรู้ ๓)งานรับผิดชอบพื้นที่นิเทศ กลุ่มเครือข่ายโรงเรียน ๔) งานโครงการ และอีกงานหนึ่งที่เป็นงานจร ไม่แน่นอน คือ งานอื่นๆ ที่ได้รับมอบหมาย

ผู้จัดทำแผนการนิเทศการศึกษา ดำรงตำแหน่ง ศึกษานิเทศก์ มาเป็นเวลา ๒๐ กว่าปี เห็นการปรับเปลี่ยน โครงสร้างระดับกรม กอง ของกระทรวงศึกษาธิการ ส่งผลให้มีการปรับเปลี่ยนหน่วยงานการศึกษา ที่เป็นผู้ส่งผ่านนโยบาย การศึกษา ของรัฐบาลจากส่วนกลางลงสู่การปฏิบัติระดับโรงเรียน เห็นตำแหน่งทางการศึกษาหลายตำแหน่งสูญหายไป แต่ ตำแหน่งของศึกษานิเทศก์ ยังคงอยู่ หน้าที่ของศึกษานิเทศก์ ก็ยังคงทำหน้าที่นิเทศโรงเรียนต่อไป ตามเดิม ซึ่งจะมี เปลี่ยนแปลง ก็คือ นวัตกรรมและเทคโนโลยีทางการศึกษา ที่เข้ามาช่วยให้การนิเทศการศึกษาของศึกษานิเทศก์ มี ประสิทธิภาพยิ่งขึ้น หวังว่าแผนการนิเทศการศึกษาเล่มนี้ จะช่วยให้ผู้ที่ทำหน้าที่นิเทศการศึกษา ทั้งที่เป็นศึกษานิเทศก์ และไม่เป็นศึกษานิเทศก์ ได้นำไปใช้ประโยชน์ เพื่อพัฒนาคุณภาพการศึกษาของประเทศชาติ ให้เจริญ รุ่งเรือง ยิ่งๆ ขึ้นไป

สุรียนต์ อินทร์อุดม

ศึกษานิเทศก์ สพป.อุดรธานี เขต ๒

สารบัญ

	หน้า
ข้อมูลพื้นฐาน ของ สพป.อุดรธานี เขต ๒.....	๑
ข้อมูลพื้นฐานกลุ่มเครือข่ายโรงเรียนโป่งตาดทองก้าวน้ำ.....	๔
แผนการนิเทศ กลุ่มเครือข่ายโรงเรียนโป่งตาดทองก้าวน้ำ	
โรงเรียนบ้านตาดราชฎ์สมบูรณ์.....	๘
โรงเรียนบ้านกุดนาค้อ.....	๑๓
โรงเรียนบ้านโป่ง.....	๑๙
โรงเรียนบ้านห้วยผึ้ง.....	๒๕
โรงเรียนบ้านป่าหวาย.....	๓๑
โรงเรียนบ้านสามขา.....	๓๕
โรงเรียนบ้านสมดี.....	๓๙

สารบัญตาราง

หน้า

ตารางที่ ๑	แสดงข้อมูลครูและนักเรียนกลุ่มเครือข่ายโรงเรียนโปรงตาดทองก้าวหน้า.....	๕
ตารางที่ ๒	แสดงคะแนน O-Net ชั้น ป. ๖ กลุ่มเครือข่ายโรงเรียนโปรงตาดทองก้าวหน้า ปีการศึกษา ๒๕๖๒-๒๕๖๔.....	๖
ตารางที่ ๓	แสดงคะแนน O-Net ชั้น ม.๓ ปีการศึกษา ๒๕๖๒-๒๕๖๔ กลุ่มเครือข่ายโรงเรียนโปรงตาดทองก้าวหน้า	๗
ตารางที่ ๔	แสดงจำนวนนักเรียนโรงเรียนบ้านตาดราชูร์สมบูรณ์ ปีการศึกษา ๒๕๖๕.....	๙
ตารางที่ ๕	แสดงจำนวนนักเรียนโรงเรียนบ้านกุดนาค้อ ปีการศึกษา ๒๕๖๕.....	๑๕
ตารางที่ ๖	แสดงจำนวนนักเรียนโรงเรียนบ้านโปรง ปีการศึกษา ๒๕๖๕.....	๒๒
ตารางที่ ๗	แสดงจำนวนนักเรียนโรงเรียนบ้านห้วยผึ้ง ปีการศึกษา ๒๕๖๕.....	๒๗
ตารางที่ ๘	แสดงจำนวนนักเรียนโรงเรียนบ้านป่าหวาย ปีการศึกษา ๒๕๖๕.....	๓๒
ตารางที่ ๙	แสดงจำนวนนักเรียนโรงเรียนบ้านสามขา ปีการศึกษา ๒๕๖๕.....	๓๖
ตารางที่ ๑๐	แสดงจำนวนนักเรียนโรงเรียนบ้านสมดี ปีการศึกษา ๒๕๖๕.....	๔๐

สารบัญภาพ

หน้า

ภาพที่ ๑	แผนภูมิแท่งคะแนน O-Net ชั้น ป. ๖ ปีการศึกษา ๒๕๖๒ – ๒๕๖๔ ของโรงเรียนในสังกัด สพป.อด.๒.....	๒
ภาพที่ ๒	แสดงแผนภูมิแท่งคะแนน O-Net ชั้น ม.๓ ปีการศึกษา ๒๕๖๒ – ๒๕๖๔ ของโรงเรียนในสังกัด สพป.อด.๒.....	๓
ภาพที่ ๓	แผนภูมิแท่งแสดงคะแนน O-Net ชั้น ป.๖ ปีการศึกษา ๒๕๖๒ – ๒๕๖๔ กลุ่มเครือข่ายโรงเรียนโปร่งตาดทองก้าวหน้า.....	๖
ภาพที่ ๔	แผนภูมิแท่งแสดงคะแนน O-Net ชั้น ม.๓ ปีการศึกษา ๒๕๖๒ – ๒๕๖๔ กลุ่มเครือข่ายโรงเรียนโปร่งตาดทองก้าวหน้า.....	๗
ภาพที่ ๕	แผนภูมิแท่งแสดงคะแนน O-Net ชั้น ป.๖ ปีการศึกษา ๒๕๖๒ – ๒๕๖๔ โรงเรียนบ้านตาดราษฎร์สมบูรณ์.....	๑๐
ภาพที่ ๖	แผนภูมิแท่งแสดงคะแนน O-Net ชั้น ม.๓ ปีการศึกษา ๒๕๖๒ – ๒๕๖๔ โรงเรียนบ้านตาดราษฎร์สมบูรณ์.....	๑๐
ภาพที่ ๗	แผนภูมิแท่งแสดงคะแนน O-Net ชั้น ป.๖ ปีการศึกษา ๒๕๖๒ โรงเรียนบ้านกุดนาค้อ.....	๑๖
ภาพที่ ๘	แผนภูมิแท่งแสดงคะแนน O-Net ชั้น ม.๓ ปีการศึกษา ๒๕๖๒ โรงเรียนบ้านกุดนาค้อ.....	๑๖
ภาพที่ ๙	แผนภูมิแท่งแสดงคะแนน O-Net ชั้น ป.๖ ปีการศึกษา ๒๕๖๒-๒๕๖๔ โรงเรียนบ้านโปร่ง.....	๒๒
ภาพที่ ๑๐	แผนภูมิแท่งแสดงคะแนน O-Net ชั้น ม.๓ ปีการศึกษา ๒๕๖๒-๒๕๖๔ โรงเรียนบ้านโปร่ง.....	๒๓
ภาพที่ ๑๑	แผนภูมิแท่งแสดงคะแนน O-Net ชั้น ป.๖ ปีการศึกษา ๒๕๖๒-๒๕๖๔ โรงเรียนบ้านห้วยผึ้ง...๒๗	
ภาพที่ ๑๒	แผนภูมิแท่งแสดงคะแนน O-Net ชั้น ม.๓ ปีการศึกษา ๒๕๖๒-๒๕๖๔ โรงเรียนบ้านห้วยผึ้ง...๒๘	
ภาพที่ ๑๓	แผนภูมิแท่งแสดงคะแนน O-Net ชั้น ป.๖ ปีการศึกษา ๒๕๖๒-๒๕๖๔ โรงเรียนบ้านป่าหวาย..๓๔	
ภาพที่ ๑๔	แผนภูมิแท่งแสดงคะแนน O-Net ชั้น ป.๖ ปีการศึกษา ๒๕๖๒-๒๕๖๔ โรงเรียนบ้านสามขา.. ๓๖	
ภาพที่ ๑๕	แผนภูมิแท่งแสดงคะแนน O-Net ชั้น ป.๖ ปีการศึกษา ๒๕๖๒-๒๕๖๔ โรงเรียนบ้านสมดี.....	๔๐

ข้อมูลพื้นฐาน ของ สพป.อุดรธานี เขต ๒

ที่ตั้งสำนักงานเขตพื้นที่การศึกษา

ตั้งอยู่ เลขที่ ๕๐๕/๑ หมู่ที่ ๙
ถนนอุ่มจาน ตำบลกุมภวาปี
อำเภอกุมภวาปี จังหวัดอุดรธานี
อยู่ห่างจากจังหวัดอุดรธานี ๔๓ กิโลเมตร
ทางทิศตะวันออกเฉียงใต้



เขตบริการ

มีขนาดพื้นที่เขตบริการ มีพื้นที่
เขตบริการ ๒,๘๐๙ ตารางกิโลเมตร
ครอบคลุมพื้นที่ ๖ อำเภอ
ได้แก่ อำเภอกุมภวาปี
อำเภอโนนสะอาด อำเภอศรีธาตุ
อำเภอวังสามหมอ อำเภอหนองแสง
และอำเภอประจักษ์ศิลปาคม

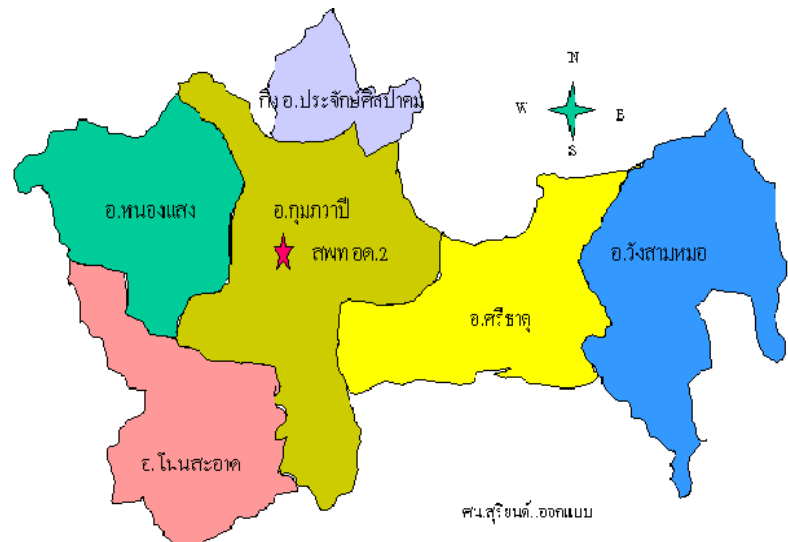

ข้อมูลโรงเรียน ผู้บริหารสถานศึกษา ครู บุคลากรทางการศึกษา นักเรียน

สำนักงานเขตพื้นที่การศึกษาประถมศึกษาอุตรธานี เขต ๒ รับผิดชอบจัดการศึกษาแบบให้เปล่าตาม พระราชบัญญัติการศึกษา พ.ศ. ๒๕๔๒ ตั้งแต่ระดับปฐมวัยถึงระดับมัธยมศึกษาตอนต้น มีโรงเรียนในสังกัด ๑๙๔ โรงเรียน ครูและบุคลากรทางการศึกษา ๑,๘๒๓ คน (ข้อมูลกลุ่มบริหารงานบุคคล ๒ ม.ค. ๒๕๖๓) มีนักเรียนรวมทั้งหมด ๒๔,๘๙๙ คน แยกเป็น ระดับปฐมวัย ๔,๘๘๘ คน ระดับประถมศึกษา ๑๖,๕๒๐ คน และมัธยมศึกษาตอนต้น ๓,๓๙๑ คน (ข้อมูลกลุ่มงานแผนและนโยบาย ๓๐ ก.ค. ๒๕๖๓)

ข้อมูลเชิงคุณภาพ

คะแนนทดสอบทางการศึกษาระดับชาตินี้พื้นฐาน (O-NET : Ordinary National Education) ระดับชาติ ชั้นประถมศึกษาปีที่ ๖ ของนักเรียนในสังกัดสำนักงานเขตพื้นที่การศึกษาประถมศึกษาอุตรธานี เขต ๒ ปีการศึกษา ๒๕๖๒ - ๒๕๖๔ ดังแผนภาพข้างล่างนี้

ภาพที่ ๑ แผนภูมิแท่งคะแนน O-Net ชั้น ป. ๖ ปีการศึกษา ๒๕๖๒ -๒๕๖๔ ของโรงเรียนในสังกัด สพป.อ.๒

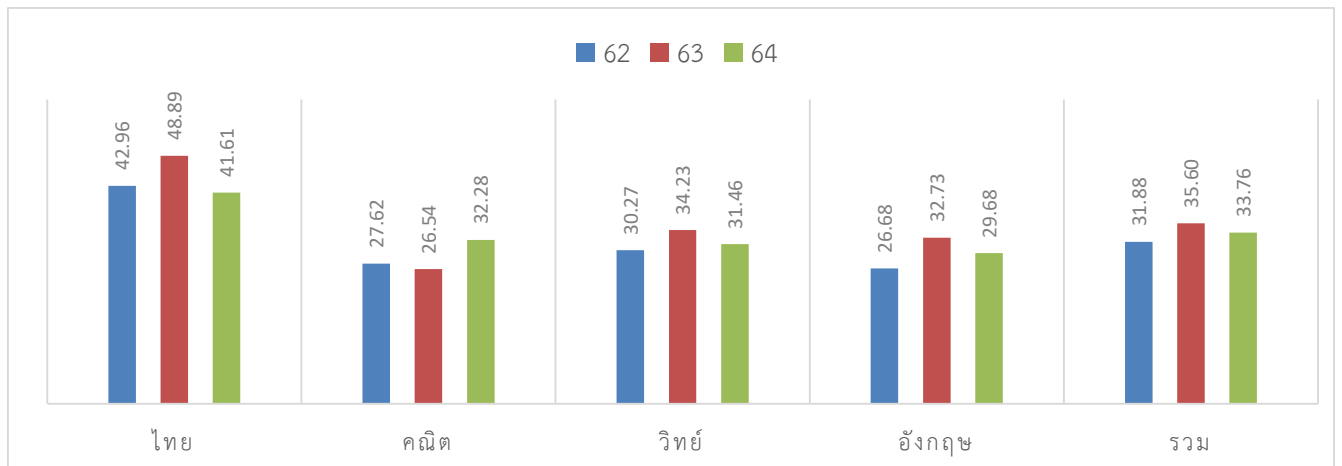

จากแผนภูมิแท่งคะแนน O-Net ชั้น ป. ๖ ปีการศึกษา ๒๕๖๒-๒๕๖๔ พบว่า คะแนนกลุ่มสาระการเรียนรู้คณิตศาสตร์มีแนวโน้มสูงขึ้น ปีการศึกษา ๒๕๖๔ กลุ่มสาระการเรียนรู้ภาษาไทย วิทยาศาสตร์และภาษาอังกฤษ ต่ำกว่าปีการศึกษา ๒๕๖๓ แต่ทุกกลุ่มสาระ ยังต่ำกว่าร้อยละ ๕๐ ซึ่งต้องพัฒนา สนับสนุน ส่งเสริม ยกระดับผลสัมฤทธิ์ทางการเรียนให้สูงขึ้น ในปีการศึกษา ๒๕๖๕

คะแนนทดสอบทางการศึกษาระดับชาติด้านพื้นฐาน (O-NET : Ordinary National Education) ระดับชาติ
ชั้นมัธยมศึกษาปีที่ ๓ ของนักเรียนในสังกัดสำนักงานเขตพื้นที่การศึกษาประถมศึกษาอุดรธานี เขต ๒ ปีการศึกษา ๒๕๖๒
- ๒๕๖๔ ดังแผนภาพข้างล่างนี้

ภาพที่ ๒ แสดงแผนภูมิแท่งคะแนน O-Net ชั้น ม.๓ ปีการศึกษา ๒๕๖๒ -๒๕๖๔ ของโรงเรียนในสังกัด สพป.อด.๒

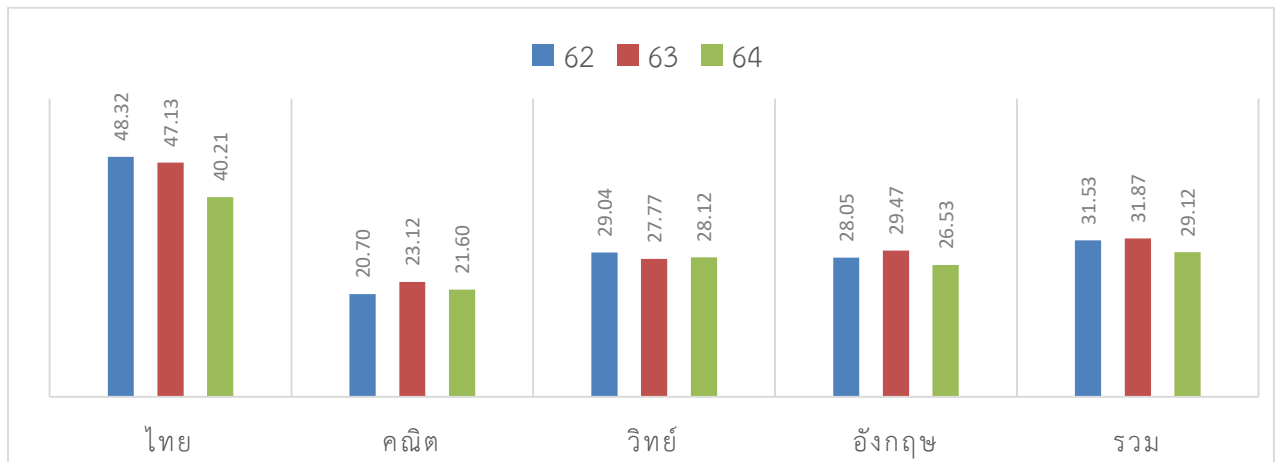

จากแผนภูมิแท่งคะแนน O-Net ชั้น ม.๓ ปีการศึกษา ๒๕๖๑ - ๒๕๖๓ พบว่า คะแนนกลุ่มสาระการเรียนรู้
คณิตศาสตร์และภาษาอังกฤษ มีแนวโน้มคะแนนสูงขึ้น ส่วนกลุ่มสาระการเรียนรู้ภาษาไทยและ วิทยาศาสตร์ คะแนนมี
แนวโน้มต่ำลง แต่ทุกกลุ่มสาระการเรียนรู้ ล้วนมีคะแนนต่ำกว่า ร้อยละ ๕๐ ซึ่งต้องพัฒนา สนับสนุน ส่งเสริม ยกระดับ
ผลสัมฤทธิ์ทางการเรียนให้สูงขึ้น ในปีการศึกษา ๒๕๖๔

ข้อมูลศึกษานิเทศก์

กลุ่มนิเทศ ติดตามและประเมินผลการจัดการศึกษา สำนักงานเขตพื้นที่การศึกษาประถมศึกษาอุดรธานี เขต ๒
มีบุคลากรศึกษานิเทศก์ จำนวน ๑๑ คน และเจ้าหน้าที่ธุรการ ประกลุ่มนิเทศฯ จำนวน ๑ คน (๒๗ พ.ค.๒๕๖๔)

ตำบลตาตอง อำเภอศรีธาตุ จังหวัดอุดรธานี ห่างจากอำเภอศรีธาตุ ๑๘ กิโลเมตร ห่างจากตัวจังหวัดอุดรธานี ๖๑ กิโลเมตร มีเนื้อที่ ๔๒ กิโลเมตร หรือ ๒๖,๘๐๕ ไร่ พื้นที่ ร้อยละ ๖๐ เป็นพื้นที่ทางการเกษตร แบ่งการปกครองเป็น ๑๑ หมู่บ้าน ได้แก่ บ้านตาตอง บ้านราษฎร์สมบูรณ์ บ้านคำปลากั้ง บ้านป่าหวาย บ้านนาเรียง บ้านนางาม บ้านไทรงาม บ้านกุดนาค้อ บ้านวังโปง บ้านโนนสำราญ บ้านใหม่ไทรทอง (แหล่งที่มาของข้อมูล : <http://www.tatthong.go.th/>)

จำนวนประชากร

จำนวนประชากรตำบลบ้านโปร่ง มีจำนวนประชากรทั้งสิ้น ๕,๕๔๐ คน แยกเป็นเพศชาย ๒,๗๖๒ คน เพศหญิง ๒๑,๗๗๘ คน มีความหนาแน่นเฉลี่ย 100 คน/ตารางกิโลเมตร (แหล่งที่มา : <http://www.banprong.go.th>) ตำบลตาตองมีประชากร จำนวน ๖,๓๑๙ คน แยกเป็นชาย ๓,๑๔๑ คน หญิง ๓,๑๗๘ คน รวมทั้งสองตำบลมีประชากรจำนวน ๑๑,๘๕๙ คน (แหล่งที่มา : <http://www.tatthong.go.th/>)

ข้อมูลเชิงปริมาณของนักเรียนในสังกัด สพป.อด.๒

จากการรวมโรงเรียนในสังกัดสำนักงานเขตพื้นที่การศึกษาประถมศึกษาอุดรธานี เขต ๒ สำนักงานคณะกรรมการการศึกษาขั้นพื้นฐาน ๒ ตำบลรวมกันเป็นกลุ่มเครือข่ายโรงเรียนโปร่งตาตองก้าวหน้า มีโรงเรียน จำนวน ๘ โรงเรียน มีข้อมูลเชิงปริมาณของครูและนักเรียน ดังนี้

ตารางที่ ๑ แสดงข้อมูลครูและนักเรียนกลุ่มเครือข่ายโรงเรียนโปร่งตาตองก้าวหน้า

ที่	ชื่อโรงเรียน	ชื่อ ผอ.ร.ร.	จำนวนครูและบุคลากร	จำนวนนักเรียน			
				ปฐมวัย	ประถม	มัธยม	รวม
๑	บ้านตาตองราษฎร์สมบูรณ์	นายดุสิต เหล่าพร	๑๗	๕๑	๑๐๓	๕๗	๒๑๑
๒	บ้านกุดนาค้อ	นางอรวรรณ ไชยคำ	๑๙	๔๕	๑๓๕	๔๒	๒๒๒
๓	บ้านโปร่ง	นางสาววงเดือน แสนคำ	๒๑	๒๘	๗๑	๔๖	๑๔๕
๔	บ้านห้วยผึ้ง	นายสุรียา บุญชนะทรัพย์	๑๗	๓๐	๘๐	๑๙	๑๒๙
๕	บ้านป่าหวาย	นางกรชพร เป็กบานดี	๗	๑๓	๔๒	-	๕๕
๖	บ้านสามขา	นางวชิรา จันทคต	๖	๘	๒๙	-	๓๗
๗	บ้านสมดี	นางพัทพันธ์ วิบูลย์กุล	๕	๖	๒๐	-	๒๖
		รวม	๙๒	๑๘๑	๔๘๐	๑๖๔	๘๒๕

หมายเหตุ : ข้อมูล จากhttps://data.bopp-obec.info/web/index_kru.php?School_ID

ข้อมูลเชิงคุณภาพ

ตารางที่ ๒ แสดงคะแนน O-Net ชั้น ป. ๖ กลุ่มเครือข่ายโรงเรียนโปรงตาดทองก้าวหน้า ปีการศึกษา ๒๕๖๓-๒๕๖๕

ชื่อโรงเรียน	กลุ่มสาระการเรียนรู้ภาษาไทย			กลุ่มสาระการเรียนรู้คณิตศาสตร์			กลุ่มสาระการเรียนรู้วิทยาศาสตร์			กลุ่มสาระการเรียนรู้ภาษาต่างประเทศ		
	๖๓	๖๔	๖๕	๖๓	๖๔	๖๕	๖๓	๖๔	๖๕	๖๓	๖๔	๖๕
บ้านตาทรายราษฎร์สมบูรณ์	๔๑.๙๙	๔๑.๙๙		๒๔.๕๗	๓๓.๕๑		๓๐.๕๑	๓๑.๔๗		๒๙.๕๗	๒๙.๐๔	
บ้านกุดนาค้อ												
บ้านโปรง	๔๖.๗๒	๔๖.๗๒		๒๕.๘๓	๓๖.๔๓		๓๓.๑๕	๒๘.๓๓		๓๒.๙๒	๓๑.๕๑	
บ้านห้วยผึ้ง	๔๕.๕๒	๔๕.๕๒		๒๑.๓๖	๒๙.๘๘		๓๑.๕๓	๒๓.๐๐		๓๗.๙๕	๒๕.๙๔	
บ้านป่าหวาย	๔๗.๑๖	๔๗.๑๖		๒๑.๒๕	๓๕.๙๑		๒๘.๑๘	๓๓.๕๗		๓๒.๑๙	๒๒.๓๒	
บ้านสามขา	๕๑.๕๘	๕๑.๕๘		๓๐.๕๐	๒๖.๖๓		๓๕.๔๔	๑๗.๕๐		๓๑.๕๐	๓๗.๕๐	
บ้านสมดี	๕๑.๙๒	๕๑.๙๒		๓๐.๐๐	๓๕.๗๓		๓๖.๙๒	๓๐.๕๐		๒๘.๓๓	๒๕.๖๓	
รวมเฉลี่ย	๔๗.๔๘	๓๙.๕๔		๒๕.๕๙	๓๓.๐๒		๓๒.๖๒	๒๗.๔๐		๓๒.๐๘	๒๘.๖๖	

ภาพที่ ๓ แผนภูมิแท่งแสดงคะแนน O-Net ชั้น ป.๖ ปีการศึกษา ๒๕๖๓ - ๒๕๖๕ กลุ่มเครือข่ายโรงเรียนโปรงตาดทองก้าวหน้า

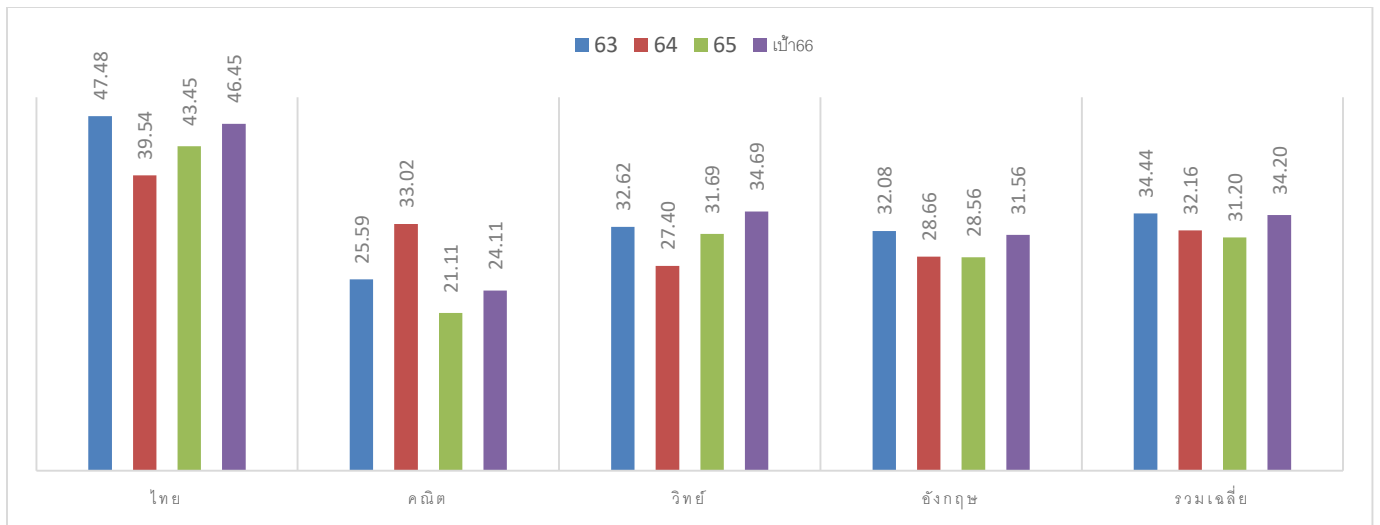

จากแผนภูมิแท่งแสดงคะแนน O-Net ชั้น ป.๖ ปีการศึกษา ๒๕๖๒ - ๒๕๖๔ ของกลุ่มเครือข่ายโรงเรียน ห้วยโป่งตาดทองก้าวหน้า กลุ่มสาระการเรียนรู้ภาษาไทย วิทยาศาสตร์และภาษาอังกฤษ มีค่าคะแนนเฉลี่ยปีการศึกษา ๒๕๖๔ ต่ำกว่าปีการศึกษา ๒๕๖๓ ส่วนคณิตศาสตร์ คะแนนเฉลี่ยสูงขึ้น แต่ทุกกลุ่มสาระการเรียนรู้ต่ำกว่าร้อยละ ๕๐ ซึ่งต้องพัฒนาให้คะแนนถึง ร้อยละ ๕๐ ในปีการศึกษา ๒๕๖๕ ต่อไป

ตารางที่ ๓ แสดงคะแนน O-Net ชั้น ม.๓ ปีการศึกษา ๒๕๖๓-๒๕๕๓ กลุ่มเครือข่ายโรงเรียนโป่งตาดทองก้าวหน้า

ชื่อโรงเรียน	กลุ่มสาระการเรียนรู้ภาษาไทย			กลุ่มสาระการเรียนรู้คณิตศาสตร์			กลุ่มสาระการเรียนรู้วิทยาศาสตร์			กลุ่มสาระการเรียนรู้ภาษาต่างประเทศ		
	๖๓	๖๔	๖๕	๖๓	๖๔	๖๕	๖๓	๖๔	๖๕	๖๓	๖๔	๖๕
บ้านตาคราษฎร์สมบูรณ์	๔๕.๔๔	๓๕.๐๗		๑๗.๘๐	๒๐.๙๐		๒๕.๔๘	๒๘.๒๐		๒๖.๕๐	๒๖.๕๖	
บ้านกุดนาค้อ												
บ้านโป่ง	๔๙.๗๒	๔๒.๗๑		๑๗.๗๘	๒๐.๖๕		๒๕.๓๑	๒๕.๕๓		๒๘.๖๑	๒๕.๘๗	
บ้านห้วยผึ้ง		๓๗.๗๒			๒๖.๒๕			๒๙.๔๐			๒๕.๐๐	
รวมเฉลี่ย	๔๗.๕๘	๓๘.๕๐		๑๗.๗๙	๒๒.๖๐		๒๕.๔๐	๒๗.๗๑		๒๗.๕๖	๒๕.๘๑	

ภาพที่ ๔ แผนภูมิแท่งแสดงคะแนน O-Net ชั้น ม.๓ ปีการศึกษา ๒๕๖๓-๒๕๖๕ และเป้าหมายปี๒๕๖๖

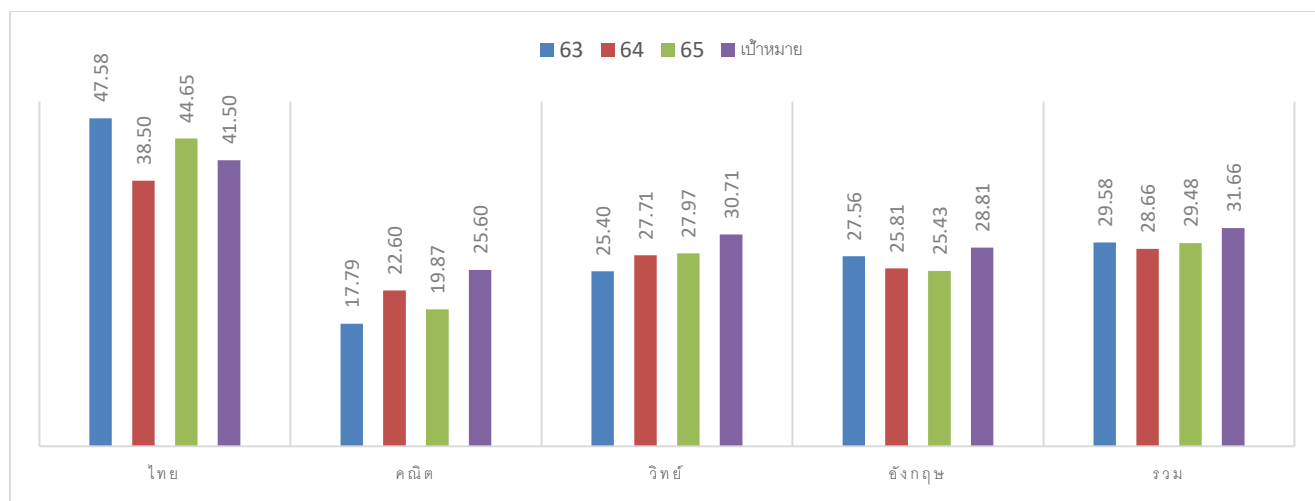

จากแผนภูมิแท่งแสดงคะแนน O-Net ชั้น ม.๓ ปีการศึกษา ๒๕๖๒ - ๒๕๖๔ ของกลุ่มเครือข่ายโรงเรียนโป่งตาดทองก้าวหน้า พบว่า กลุ่มสาระการเรียนรู้ภาษาไทยและภาษาอังกฤษ มีแนวโน้มคะแนนต่ำลง ส่วนกลุ่มสาระการเรียนรู้คณิตศาสตร์และวิทยาศาสตร์ มีแนวโน้มคะแนนสูงขึ้น แต่ทุกกลุ่มสาระการเรียนรู้ คะแนนเฉลี่ยปีการศึกษา ๒๕๖๔ ต่ำกว่าร้อยละ ๕๐ ซึ่งต้องพัฒนาส่งเสริมต่อไป

แผนการนิเทศรายโรงเรียนในกลุ่มเครือข่ายโรงเรียนโปรงตาดทองก้าวหน้า

โรงเรียนบ้านตาดราษฎร์สมบูรณ์

ข้อมูลพื้นฐาน

ตั้งอยู่หมู่ที่ ๑๐ บ้านตาดราษฎร์สมบูรณ์ ตำบลตาดทอง อำเภอศรีธาตุ จ.อุดรธานี ๔๑๒๓๐ ผู้บริหารโรงเรียน
ชื่อ นายดุสิต เหล่าพร

ข้อมูลพื้นฐาน โรงเรียนบ้านตาดราษฎร์สมบูรณ์

รหัสโรงเรียน 10 หลัก : 1041680455
รหัส Smis 8 หลัก : 41020115
รหัส Obec 6 หลัก : 680455
ชื่อสถานศึกษา(ไทย) : บ้านตาดราษฎร์สมบูรณ์
ชื่อสถานศึกษา(อังกฤษ) : Ban Tard Ratsomboon school
ที่อยู่ : หมู่ที่ 10 บ้านใหม่โพธิ์ทอง
ตำบล : ตาดทอง
อำเภอ : ศรีธาตุ
จังหวัด : อุดรธานี
รหัสไปรษณีย์ : 41230
โทรศัพท์ : -
โทรสาร : 0
ระดับที่เปิดสอน : อนุบาล-มัธยมศึกษาตอนต้น
วัน-เดือน-ปี ก่อตั้ง : 08052483
อีเมลล์ : laoporn@gmail.com
เว็บไซต์ :



ตราสัญลักษณ์
โรงเรียนบ้านตาดราษฎร์สมบูรณ์



นายดุสิต เหล่าพร
ผู้อำนวยการโรงเรียนบ้านตาดราษฎร์สมบูรณ์

เครือข่ายพัฒนาคุณภาพการศึกษา :
องค์กรปกครองส่วนท้องถิ่น : ตาดทอง
ระยะทางจากโรงเรียน ถึง เขตพื้นที่การศึกษา : 15 กม.
ระยะทางจากโรงเรียน ถึง อำเภอ : 19 กม.

(ข้อมูล ณ วันที่ 15 พฤษภาคม 2563 เวลา 10:42:32 น.)

ข้อมูลบุคลากร

ชื่อ-สกุล/	ตำแหน่ง
นายดุสิต เหล่าพร	ผู้อำนวยการโรงเรียน ข้าราชการพิเศษ กลุ่มสาระ ฯ : กิจกรรมพัฒนาผู้เรียน
นางมะลิวัลย์ นามแก้ว	ครู ข้าราชการพิเศษ กลุ่มสาระ ฯ : ทุกกลุ่มสาระ
นางวนิดา เล็งไทยสงค์	ครู ข้าราชการพิเศษ กลุ่มสาระ ฯ : ทุกกลุ่มสาระ
นายบุญเลิศ ร่มวาปี	ครู ข้าราชการพิเศษ กลุ่มสาระ ฯ : ทุกกลุ่มสาระ
นางสุดีมา โรจนสรโรจน์	ครู ข้าราชการพิเศษ กลุ่มสาระ ฯ : วิทยาศาสตร์และเทคโนโลยี
นายชาญชัย แสนอุบล	ครู ข้าราชการพิเศษ กลุ่มสาระ ฯ : การงานอาชีพ
นางสาวนิภา จันทร์เพชร	ครู ข้าราชการพิเศษ กลุ่มสาระ ฯ : ทุกกลุ่มสาระ
นางวิจิตรรา แสนอุบล	ครู ข้าราชการพิเศษ กลุ่มสาระ ฯ : ภาษาไทย
นายคำเจียง แทนสม	ครู ข้าราชการพิเศษ กลุ่มสาระ ฯ : ทุกกลุ่มสาระ
นายประเสริฐ แก้วศิริ	ครู ข้าราชการพิเศษ กลุ่มสาระ ฯ : คณิตศาสตร์
นายณรงค์ ปัญญาใส	ครู ข้าราชการพิเศษ กลุ่มสาระ ฯ : สุขศึกษา พลศึกษา

ข้อมูลบุคลากร (ต่อ)

นางสาวจจารัตน์ คยบุตร	ครูชำนาญการพิเศษ กลุ่มสาระ ฯ : คณิตศาสตร์
นายทองสุข บัวละคร	ครูชำนาญการพิเศษ กลุ่มสาระ ฯ : ภาษาต่างประเทศ
นายเสกสรรณ ศีลาภักย์	ครูชำนาญการ กลุ่มสาระ ฯ : การงานอาชีพ
นางเดือนใจ แสนอุบล	ครู กลุ่มสาระ ฯ : ศิลปศึกษา ดนตรี นาฏศิลป์
นางสาวเปรมกมล ดาดะเห	ครูผู้ช่วย กลุ่มสาระ ฯ : ภาษาต่างประเทศ
นางสาวหิมพกา ดาดะเห	ครูธุรการ กลุ่มสาระ ฯ : -

เขตบริการ

หมู่ที่	ชื่อหมู่บ้าน/ตำบล/อำเภอ/จังหวัด
2	บ้านราษฎร์ ตำบลดาดทอง อำเภอศรีธาตุ จังหวัดอุดรธานี
1	บ้านดาดฮ้าง ตำบลดาดทอง อำเภอศรีธาตุ จังหวัดอุดรธานี
9	บ้านโนนสำราญ ตำบลดาดทอง อำเภอศรีธาตุ จังหวัดอุดรธานี
10	บ้านใหม่ไทรทอง ตำบลดาดทอง อำเภอศรีธาตุ จังหวัดอุดรธานี

ข้อมูลนักเรียน

ตารางที่ ๔ แสดงจำนวนนักเรียนโรงเรียนบ้านดาดราษฎร์สมบูรณ์ ปีการศึกษา ๒๕๖๕

ชั้น/เขต	ชาย	หญิง	รวม	ทั้งหมด
อนุบาล 1	0	0	0	0
อนุบาล 2	19	11	30	1
อนุบาล 3	13	8	21	1
รวม อนุบาล	32	19	51	2
ประถมศึกษาปีที่ 1	4	4	8	1
ประถมศึกษาปีที่ 2	18	7	25	1
ประถมศึกษาปีที่ 3	12	7	19	1
ประถมศึกษาปีที่ 4	6	9	15	1
ประถมศึกษาปีที่ 5	5	9	14	1
ประถมศึกษาปีที่ 6	13	9	22	1
รวม ประถม	58	45	103	6
มัธยมศึกษาปีที่ 1	14	7	21	1
มัธยมศึกษาปีที่ 2	8	10	18	1
มัธยมศึกษาปีที่ 3	7	11	18	1
รวม มัธยมต้น	29	28	57	3
มัธยมศึกษาปีที่ 4	0	0	0	0
มัธยมศึกษาปีที่ 5	0	0	0	0
มัธยมศึกษาปีที่ 6	0	0	0	0
ปวช.1	0	0	0	0
ปวช.2	0	0	0	0
ปวช.3	0	0	0	0
รวมมัธยมปลายและเทียบเท่า	0	0	0	0
รวมทั้งหมด	119	92	211	11

ข้อมูลเชิงคุณภาพ

ภาพที่ ๕ แผนภูมิแท่งแสดงคะแนน O-Net ชั้น ป.๖ ปีการศึกษา ๒๕๖๒ - ๒๕๖๔ โรงเรียนบ้านตาตราษฎร์สมบูรณ์

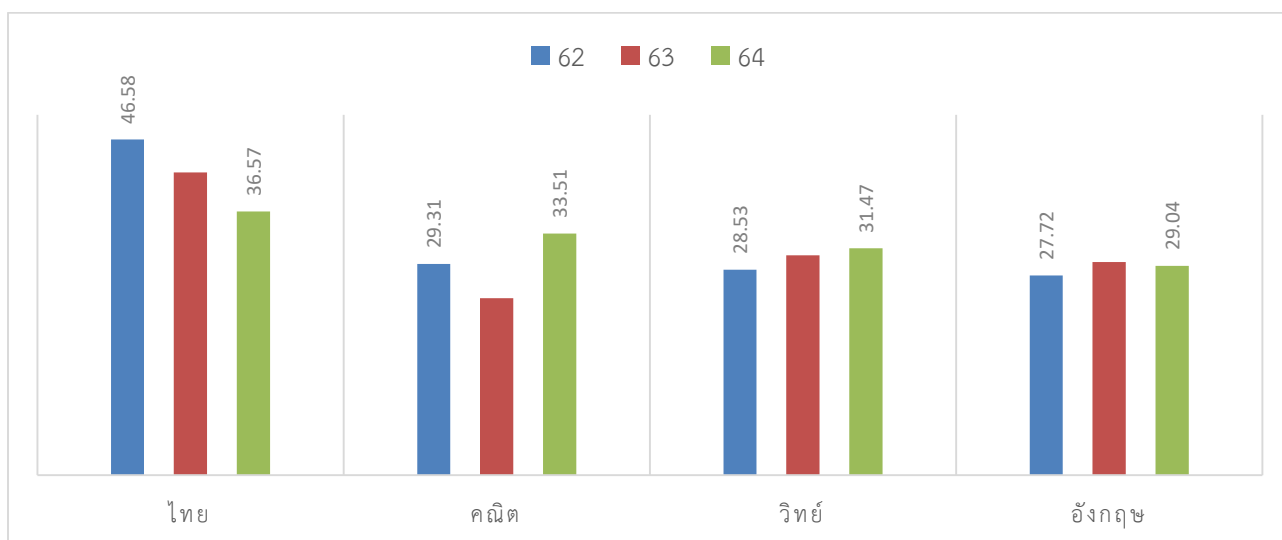

จากแผนภูมิแท่งแสดงคะแนน O-Net ชั้น ป. ๖ ปีการศึกษา ๒๕๖๒ - ๒๕๖๔ ของโรงเรียนบ้านตาตราษฎร์สมบูรณ์ พบว่า คะแนนกลุ่มสาระการเรียนรู้ภาษาไทยและภาษาอังกฤษ มีค่าคะแนนเฉลี่ยต่ำลง ส่วนคณิตศาสตร์ วิทยาศาสตร์มีค่าคะแนนเฉลี่ยต่ำลง รวมทุกกลุ่มสาระการเรียนรู้มีค่าคะแนนเฉลี่ย ต่ำกว่าร้อยละ ๕๐ ซึ่งต้องพัฒนา สนับสนุน ส่งเสริม ให้ยกระดับผลสัมฤทธิ์ ทุกกลุ่มสาระการเรียนรู้ ให้ได้ร้อยละ ๕๐ ขึ้นไป ในลำดับต่อไปและต่อเนื่อง

ภาพที่ ๖ แผนภูมิแท่งแสดงคะแนน O-Net ชั้น ม.๓ ปีการศึกษา ๒๕๖๓ - ๒๕๖๕ โรงเรียนบ้านตาตราษฎร์สมบูรณ์

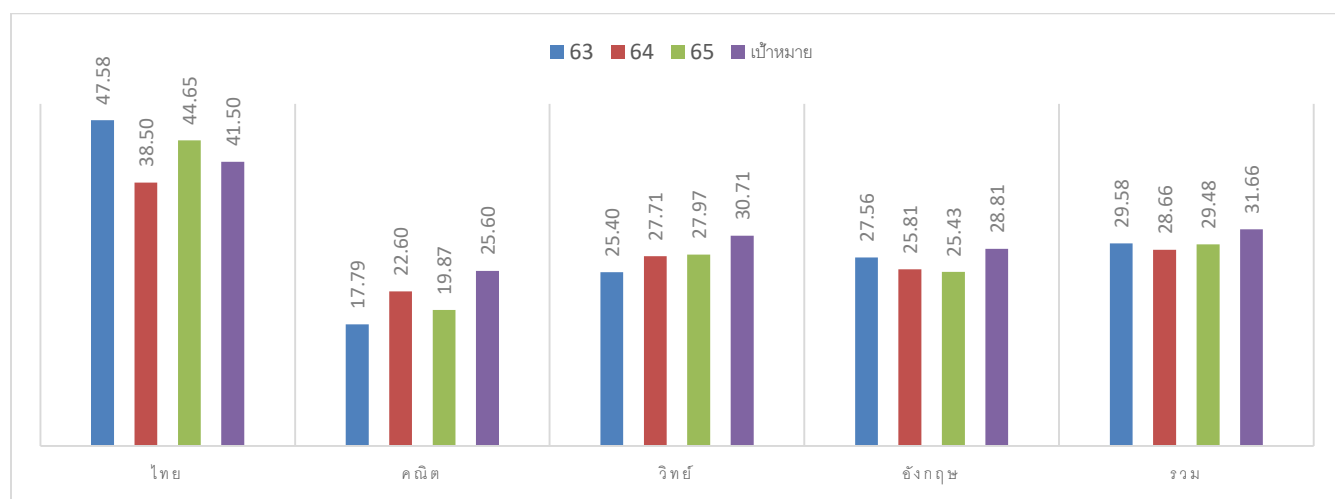

จากแผนภูมิแท่งแสดงคะแนน O-Net ชั้น ม.๓ ปีการศึกษา ๒๕๖๒ – ๒๕๖๔ ของโรงเรียนบ้านตาตราษฎร์-สมบูรณ์ พบว่า คะแนนกลุ่มสาระการเรียนรู้ภาษาไทย มีค่าคะแนนเฉลี่ยต่ำลง ส่วนคณิตศาสตร์ วิทยาศาสตร์ และภาษาอังกฤษมีค่าคะแนนเฉลี่ยสูงขึ้นเล็กน้อย รวมทุกกลุ่มสาระการเรียนรู้มีค่าคะแนนเฉลี่ย ต่ำกว่าร้อยละ ๕๐ ซึ่งต้องพัฒนา สนับสนุน ส่งเสริม ให้ยกระดับผลสัมฤทธิ์ ทุกกลุ่มสาระการเรียนรู้ ให้ได้ร้อยละ ๕๐ ขึ้นไป ในลำดับต่อไปและต่อเนื่อง

จุดเด่น

๑. อาคาร สถานที่ เพียงพอ ต่อการจัดกิจกรรมการเรียนรู้
๒. ความสัมพันธ์อันดีระหว่างโรงเรียนกับชุมชน ทำให้ ขอความร่วมมือในการระดมทรัพยากรเพื่อพัฒนาองค์กรได้ง่ายขึ้น
๓. มีบุคลากรเพียงพอ หลากหลายวิชาเอก สามารถจัดบุคลากรเข้าสอนได้ตามความสามารถและความถนัด
๔. มีทรัพยากรสนับสนุนการจัดการเรียนรู้ ก่อนข้างหลากหลายเพียงพอ

จุดพัฒนา

๑. ใช้ทรัพยากรที่มีอยู่สนับสนุนการจัดการเรียนรู้อย่างเต็มที่
๒. ค้นหาจุดเด่นของโรงเรียนที่มีความพร้อมด้านทรัพยากรและบุคลากรมีความสามารถ ความถนัด พัฒนาจุดเด่นนั้นเพื่อสร้างความเป็นเลิศหรือเป็นแบบอย่างแก่โรงเรียนข้างเคียง
๓. ประสานงานหาความร่วมมือกับองค์กร หน่วยงาน สถาบันการศึกษาต่างๆ เพื่อใช้ทรัพยากรต่างๆ ร่วมกัน

แผนนิเทศ

๑. ศึกษาข้อมูลพื้นฐานของโรงเรียน วิเคราะห์จุดเด่น จุดด้อยของโรงเรียน
๒. นิเทศ ติดตาม โรงเรียนเป็นระยะๆ อย่างน้อยภาคเรียนละ ๒ ครั้ง
๓. ทำการนิเทศทางไกลผ่านสื่อโซเชียลมีเดีย เว็บไซต์
๔. ร่วมกิจกรรมที่โรงเรียนจัดขึ้นอาจเป็นรายโรงเรียน หรือรายกลุ่มเครือข่ายโรงเรียน
๕. เสนอแนะให้โรงเรียนปรับปรุง อาคาร สถานที่ ให้สะอาดสวยงาม จัดสอนวิชาชีพในท้องถิ่น ค้นหาจุดเด่นขององค์กร เพื่อพัฒนาสู่ความเป็นเลิศ ฯลฯ
๖. สรุปผลการนิเทศเป็นรายโรงเรียน ในรอบปีการศึกษาด้าน

ปฏิทินการนิเทศ โรงเรียนบ้านตาตราษฎร์สมบูรณ์

กิจกรรม	ปีการศึกษา ๒๕๖๕												หมายเหตุ	
	ปี พ.ศ. ๒๕๖๕								ปี พ.ศ. ๒๕๖๖					
	พ.ค.	มิ.ย.	ก.ค.	ส.ค.	ก.ย.	ต.ค.	พ.ย.	ธ.ค.	ม.ค.	ก.พ.	มี.ค.	เม.ย.		
๑. ศึกษาข้อมูลพื้นฐานของโรงเรียน วิเคราะห์จุดเด่น จุดด้อย														
๒. นิเทศ ติดตาม โรงเรียนเป็น ระยะๆ														
๓. นิเทศทางไกลผ่านสื่อโซเชียล มีเดีย														
๔. ร่วมกิจกรรมที่โรงเรียน/กลุ่ม โรงเรียนจัดขึ้น														
๕. เสนอแนะให้โรงเรียนปรับปรุง จุดที่ควรพัฒนา														
๖. สรุปผลการนิเทศ														



โรงเรียนบ้านกุดนาค้อ

ข้อมูลพื้นฐาน

ตั้งอยู่หมู่ที่ ๕ บ้านนาเรียง ตำบลตาตทอง อำเภอสหัสขันธ์ จ.อุตรธานี ๔๑๒๓๐ ผู้บริหารโรงเรียนชื่อ นางอรรวรรณ ไชยคำ

ข้อมูลพื้นฐาน โรงเรียนบ้านกุดนาค้อ

รหัสโรงเรียน 10 หลัก : 1041680454
รหัส Smis 8 หลัก : 41020114
รหัส Obec 6 หลัก : 680454
ชื่อสถานศึกษา(ไทย) : บ้านกุดนาค้อ
ชื่อสถานศึกษา(อังกฤษ) : bankudnakor
ที่อยู่ : หมู่ที่ 5 บ้านบ้านนาเรียง
ตำบล : ตาตทอง
อำเภอ : สหัสขันธ์
จังหวัด : อุตรธานี
รหัสไปรษณีย์ : 41230
โทรศัพท์ : 042-251777
โทรสาร :
ระดับที่เปิดสอน : อนุบาล-มัธยมศึกษาตอนต้น
วัน-เดือน-ปี ก่อตั้ง : 7 กรกฎาคม พ.ศ. 2497
อีเมล : kudnakor2017@gmail.com
เว็บไซต์ :



ตราสัญลักษณ์
โรงเรียนบ้านกุดนาค้อ

เครือข่ายพัฒนาคุณภาพการศึกษา : [เว็บไซต์โรงเรียน \(สารสนเทศ\) \(NEW\)](#) กลุ่มเครือข่ายโปรงตาดทองก้าวหน้า
องค์กรปกครองส่วนท้องถิ่น : ตาตทอง
ระยะทางจากโรงเรียน ถึง เขตพื้นที่การศึกษา : 20 กม.
ระยะทางจากโรงเรียน ถึง อำเภอ : 20 กม.













(ข้อมูล ณ วันที่ 18 มิถุนายน 2562 เวลา 13:02:53 น.)



นางอรรวรรณ ไชยคำ
ผู้อำนวยการโรงเรียนบ้านกุดนาค้อ

ข้อมูลบุคลากร

รูปภาพ	ชื่อ-สกุล/	ตำแหน่ง
	นางอรรวรรณ ไชยคำ	ผู้อำนวยการโรงเรียน ข้าราชการพิเศษ กลุ่มสาระ ฯ : -
	นางสาวจุงนิรินตย์ นนทะชัย	ครู ข้าราชการพิเศษ กลุ่มสาระ ฯ : ทุกกลุ่มสาระ
	นางสาวสมพิศ ไทศาล	ครู ข้าราชการพิเศษ กลุ่มสาระ ฯ : คณิตศาสตร์
	นางศิริการณิ ดาปราย	ครู ข้าราชการพิเศษ กลุ่มสาระ ฯ : ภาษาต่างประเทศ

รูปภาพ	ชื่อ-สกุล/	ตำแหน่ง
	นางฉวยพร ทองสมบัติ	ครูชำนาญการพิเศษ กลุ่มสาระ ฯ : -
	นางสุจิตต์ภัท กงงสี	ครูชำนาญการพิเศษ กลุ่มสาระ ฯ : ภาษาไทย
	นางสาวนิภาพร วิสารพันธ์	ครูชำนาญการ กลุ่มสาระ ฯ : กิจกรรมพัฒนาผู้เรียน
	นายประกาศิต พตฤณานธิ์	ครูชำนาญการ กลุ่มสาระ ฯ : วิทยาศาสตร์และเทคโนโลยี
	นางสาวสินจัย นงษ์นิยม	ครู กลุ่มสาระ ฯ : ทุกกลุ่มสาระ
	นางสาวธีรจารุวรรณ แก้วคีติ	ครู กลุ่มสาระ ฯ : วิทยาศาสตร์และเทคโนโลยี
	นางจิตประสงค์ ภาระโยธ	ครู กลุ่มสาระ ฯ : ภาษาไทย
	นางสุกัญญา สุนสะนากวงษ์	ครู กลุ่มสาระ ฯ : คณิตศาสตร์
	นางสาวปิยะภรณ์ สุขวงศ์	ครู กลุ่มสาระ ฯ : ทุกกลุ่มสาระ
	นางสาวสุวิพร สมพันธ์	ครู กลุ่มสาระ ฯ : การงานอาชีพ
	นางสาวพรพรรณเชิด สันโดด	ครูผู้ช่วย กลุ่มสาระ ฯ : ภาษาอังกฤษ
	นางธัญญรัตน์ รัตนพันธ์	นักการภารโรง กลุ่มสาระ ฯ : -

เขตบริการ

หมู่ที่	ชื่อหมู่บ้าน/ตำบล/อำเภอ/จังหวัด
5	นาเรียง ตำบลลาดทอง อำเภอศรีธาตุ จังหวัดอุดรธานี
6	บ้านไทรงาม ตำบลลาดทอง อำเภอศรีธาตุ จังหวัดอุดรธานี
7	บ้านนาค้อ ตำบลลาดทอง อำเภอศรีธาตุ จังหวัดอุดรธานี
8	บ้านวังโป่ง ตำบลลาดทอง อำเภอศรีธาตุ จังหวัดอุดรธานี
11	บ้านนางาม ตำบลลาดทอง อำเภอศรีธาตุ จังหวัดอุดรธานี

ข้อมูลนักเรียน

ตารางที่ ๕ แสดงจำนวนนักเรียนโรงเรียนบ้านกุดนาค้อ ปีการศึกษา ๒๕๖๕

ชั้น/เพศ	ชาย	หญิง	รวม	ห้องเรียน
อนุบาล 1	0	0	0	0
อนุบาล 2	11	11	22	1
อนุบาล 3	11	12	23	1
รวม อนุบาล	22	23	45	2
ประถมศึกษาปีที่ 1	11	9	20	1
ประถมศึกษาปีที่ 2	10	12	22	1
ประถมศึกษาปีที่ 3	9	11	20	1
ประถมศึกษาปีที่ 4	11	7	18	1
ประถมศึกษาปีที่ 5	10	15	25	1
ประถมศึกษาปีที่ 6	14	16	30	1
รวม ประถม	65	70	135	6
มัธยมศึกษาปีที่ 1	13	7	20	1
มัธยมศึกษาปีที่ 2	6	3	9	1
มัธยมศึกษาปีที่ 3	8	5	13	1
รวม มัธยมต้น	27	15	42	3
มัธยมศึกษาปีที่ 4	0	0	0	0
มัธยมศึกษาปีที่ 5	0	0	0	0
มัธยมศึกษาปีที่ 6	0	0	0	0
ปวช. 1	0	0	0	0
ปวช. 2	0	0	0	0
ปวช. 3	0	0	0	0
รวมมัธยมปลายและเทียบเท่า	0	0	0	0
รวมทั้งหมด	114	108	222	11

ข้อมูลเชิงคุณภาพ

ภาพที่ ๗ แผนภูมิแท่งแสดงคะแนน O-Net ชั้น ป.๖ ปีการศึกษา ๒๕๖๒ โรงเรียนบ้านกุดนาค้อ

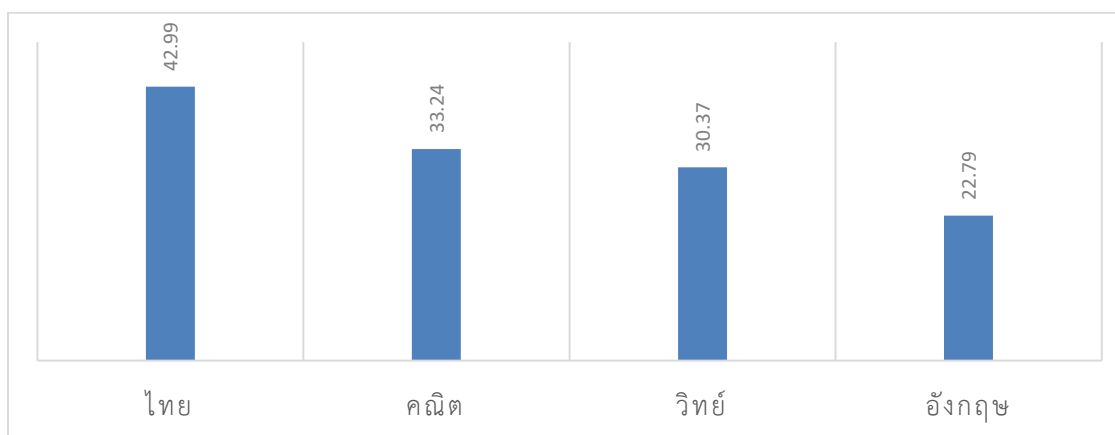

เนื่องจากไม่มีข้อมูลคะแนน O-Net ปีการศึกษา ๒๕๖๓ และ ๒๕๖๔ ของโรงเรียนบ้านกุดนาค้อ มีแต่คะแนน O-Net ปีการศึกษา ๒๕๖๒ ซึ่งพอใช้เป็นข้อมูลพื้นฐานในการพัฒนาคุณภาพด้านการเรียนได้ ซึ่งทุกกลุ่มสาระการเรียนรู้ คะแนนยังต่ำกว่าร้อยละ ๕๐ ซึ่งต้องพัฒนา สนับสนุน ส่งเสริม ยกระดับผลสัมฤทธิ์ ให้ได้ร้อยละ ๕๐ ขึ้นไป

ภาพที่ ๘ แผนภูมิแท่งแสดงคะแนน O-Net ชั้น ม.๓ ปีการศึกษา ๒๕๖๒ โรงเรียนบ้านกุดนาค้อ

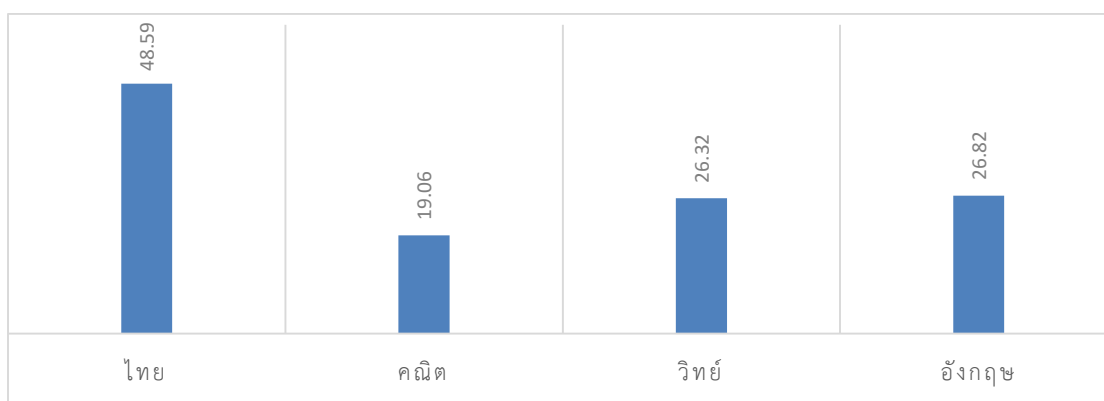

เนื่องจากไม่มีข้อมูลคะแนน O-Net ปีการศึกษา ๒๕๖๓ และ ๒๕๖๔ ของโรงเรียนบ้านกุดนาค้อ มีแต่คะแนน O-Net ปีการศึกษา ๒๕๖๒ ซึ่งพอใช้เป็นข้อมูลพื้นฐานในการพัฒนาคุณภาพด้านการเรียนได้ ซึ่งทุกกลุ่มสาระการเรียนรู้ คะแนนยังต่ำกว่าร้อยละ ๕๐ ซึ่งต้องพัฒนา สนับสนุน ส่งเสริม ยกระดับผลสัมฤทธิ์ ให้ได้ร้อยละ ๕๐ ขึ้นไป

จุดเด่น

๑. ผู้บริหารโรงเรียนเป็นคนรุ่นใหม่ มีความรู้และวิทยาการใหม่ๆ นำมาใช้ในการบริหารจัดการสถานศึกษา
๒. โรงเรียนมีอาคาร สถานที่ เพียงพอ ต่อการจัดการเรียนรู้
๓. บุคลากรส่วนมากเป็นคนรุ่นใหม่ มีความกระตือรือร้น เอาใจใส่ในการจัดการเรียนการสอนแก่นักเรียน
๔. มีสื่อ เทคโนโลยีสนับสนุนการจัดการเรียนรู้

จุดควรพัฒนา

๑. ใช้สื่อ นวัตกรรม เทคโนโลยีที่มีอยู่สนับสนุนการจัดการเรียนรู้แก่ผู้เรียนและให้นักเรียนได้มีส่วนร่วมในการใช้
๒. ใช้อาคารสถานที่ ที่ยังไม่ได้ใช้ประโยชน์ จัดเป็นแหล่งเรียนรู้ เช่น ห้องสมุด ห้องคอมพิวเตอร์ ห้องจริยธรรม ห้องดนตรี ห้องศิลปะ สวนหย่อม สวนสมุนไพร ฯลฯ
๓. ควรจัดสอนวิชาชีพที่สอดคล้องกับวิถีชีวิตของชุมชน โดยขอความร่วมมือจากวิทยากรในท้องถิ่น ร่วมให้ความรู้แก่นักเรียนด้วย
๔. มีโครงการเกษตรเพื่อสนับสนุนอาหารกลางวัน เช่น การเลี้ยงไก่ การปลูกพืชผักสวนครัว ฯลฯ

แผนนิเทศ

๑. ศึกษาข้อมูลพื้นฐานของโรงเรียน วิเคราะห์จุดเด่น จุดด้อยของโรงเรียน
๒. นิเทศ ติดตาม โรงเรียนเป็นระยะๆ อย่างน้อยภาคเรียนละ ๒ ครั้ง
๓. ทำการนิเทศทางไกลผ่านสื่อโซเชียลมีเดีย เว็บไซต์
๔. ร่วมกิจกรรมที่โรงเรียนจัดขึ้นอาจเป็นรายโรงเรียน หรือรายกลุ่มเครือข่ายโรงเรียน
๕. เสนอแนะให้โรงเรียนปรับปรุง อาคาร สถานที่ ให้สะอาดสวยงาม จัดสอนวิชาชีพในท้องถิ่น ค้นหาจุดเด่นขององค์กร เพื่อพัฒนาสู่ความเป็นเลิศ ฯลฯ
๖. สรุปผลการนิเทศเป็นรายโรงเรียน ในรอบปีการศึกษา



ปฏิทินการนิเทศ โรงเรียนบ้านกุดนาค้อ

กิจกรรม	ปีการศึกษา ๒๕๖๕												หมายเหตุ
	ปี พ.ศ. ๒๕๖๕						ปี พ.ศ. ๒๕๖๖						
	พ.ค.	มิ.ย.	ก.ค.	ส.ค.	ก.ย.	ต.ค.	พ.ย.	ธ.ค.	ม.ค.	ก.พ.	มี.ค.	เม.ย.	
๑. ศึกษาข้อมูลพื้นฐานของโรงเรียน วิเคราะห์จุดเด่น จุดด้อย													
๒. นิเทศ ติดตาม โรงเรียนเป็นระยะๆ													
๓. นิเทศทางไกลผ่านสื่อโซเชียลมีเดีย													
๔. ร่วมกิจกรรมที่โรงเรียน/กลุ่มโรงเรียนจัดขึ้น													
๕. เสนอแนะให้โรงเรียนปรับปรุงจุดที่ควรพัฒนา													
๖. สรุปผลการนิเทศ													



โรงเรียนบ้านโป่ง

ข้อมูลพื้นฐาน

ตั้งอยู่หมู่ที่ ๑ บ้านโป่ง ตำบลบ้านโป่ง อำเภอศรีธาตุ จ.อุดรธานี ๔๑๒๓๐ ผู้บริหารโรงเรียนชื่อ นางสาววงเดือน แสนคำ















ตราสัญลักษณ์ โรงเรียนบ้านโป่ง

รหัสโรงเรียน 10 หลัก : 1041680456
รหัส Smis 8 หลัก : 41020124
รหัส Obec 6 หลัก : 680456
ชื่อสถานศึกษา(ไทย) : บ้านโป่ง
ชื่อสถานศึกษา(อังกฤษ) : BANPRONG
ที่อยู่ : หมู่ที่ 1 บ้านบ้านโป่ง ตำบลบ้านโป่ง อำเภอศรีธาตุ จังหวัดอุดรธานี 41230
โทรศัพท์ : 042-142016
โทรสาร : 042142035
ระดับที่เปิดสอน : อนบาล-มัธยมศึกษาตอนต้น
วัน-เดือน-ปี ก่อตั้ง : 17/10/2501
อีเมล : thopua01110@obecmail.obec.go.th
เว็บไซต์ : <http://>
Facebook :
กลุ่มโรงเรียน :
องค์กรปกครองส่วนท้องถิ่น : บ้านโป่ง
ระยะทางจากโรงเรียน ถึงเขตพื้นที่ฯ : 18 กม.
ระยะทางจากโรงเรียน ถึง อำเภอ : 15 กม.

ข้อมูลบุคลากร

รูปภาพ	ชื่อ-สกุล/	ตำแหน่ง
	นางทองชัย ศิริบอล	ครู ชำนาญการพิเศษ กลุ่มสาระฯ : คณิตศาสตร์
	นางพิชญมัย โกมลจะแสง	ครู ชำนาญการพิเศษ กลุ่มสาระฯ : ทุกกลุ่มสาระ
	นางวิษจรกิจ วัฒนแก้ว	ครู ชำนาญการพิเศษ กลุ่มสาระฯ : วิทยาศาสตร์และเทคโนโลยี

ข้อมูลบุคลากร (ต่อ)

รูปภาพ	ชื่อ-สกุล/	ตำแหน่ง
	นางสมจิต พฤกษานิติทธิ	ครู ชำนาญการพิเศษ กลุ่มสาระฯ ๑ : ภาษาอังกฤษประเทศ
	นายทวีสิทธิ์ พวงมภา	ครู ชำนาญการพิเศษ กลุ่มสาระฯ ๑ : ภาษาไทย
	นางสุภาชนีย์ สุวรรณวง	ครู ชำนาญการพิเศษ กลุ่มสาระฯ ๑ : ทุกกลุ่มสาระ
	นางทองใบ พวงมภา	ครู ชำนาญการพิเศษ กลุ่มสาระฯ ๑ : สังคมศึกษา ศาสนาและ วัฒนธรรม
	นางนุชดี เบนหรวง	ครู ชำนาญการพิเศษ กลุ่มสาระฯ ๑ : ภาษาอังกฤษประเทศ
	นางสุกอลณา ชีนมนโ	ครู ชำนาญการพิเศษ กลุ่มสาระฯ ๑ : ทุกกลุ่มสาระ
	นางกัญญ์จัตนา วงศ์กัณยา	ครู ชำนาญการ กลุ่มสาระฯ ๑ : ภาษาไทย
	นายจรจรเกียรติ สวัสดิ์	ครู ชำนาญการ กลุ่มสาระฯ ๑ : วิทยาศาสตร์และเทคโนโลยี
	นายกาญจน์พงษ์ สว่างวงษ์	ครู กลุ่มสาระฯ ๑ : สังคมศึกษา ศาสนาและ วัฒนธรรม
	นางสาวภัทรพร แก้วเกษมศรี	ครูผู้ช่วย กลุ่มสาระฯ ๑ : ดนตรีสากล
	นายนิธิกุล กอมา	ครูผู้ช่วย กลุ่มสาระฯ ๑ : สุขศึกษา พลศึกษา
	นายวารเชียรดี นามบิต	ครู กลุ่มสาระฯ ๑ : วิทยาศาสตร์และเทคโนโลยี

ข้อมูลบุคลากร (ต่อ)

รูปภาพ	ชื่อ-สกุล/	ตำแหน่ง
	นางอรพรรณ เจริญสุข	ครูธุรการ กลุ่มสาระ ฯ :-
	นางสาวกัญญาภรณ์ จิตฮ้อง	ครู (อัตราจ้าง) กลุ่มสาระ ฯ : ทุกกลุ่มสาระ
	นางจราณี คนใหญ่	ครู (อัตราจ้าง) กลุ่มสาระ ฯ : วิชาต่างประเทศ
	นายพิชญ โภทแจแสง	ครูพี่เลี้ยงเด็กพิการ กลุ่มสาระ ฯ :-
	นายบุญยัง บุญโยค	ลูกจ้างชั่วคราว กลุ่มสาระ ฯ :-
	นางสาวดวงเดือน แสนคำ	ผู้อำนวยการโรงเรียน

เขตบริการ

หมู่ที่	ชื่อหมู่บ้าน/ตำบล/อำเภอ/จังหวัด
1	บ้านโป่ง ต.บ้านโป่ง อ.ศรีธาตุ จ.อุดรธานี
5	บ้านโคกข่า ต.บ้านโป่ง อ.ศรีธาตุ จ.อุดรธานี
7	บ้านโนนพัฒนา ต.บ้านโป่ง อ.ศรีธาตุ จ.อุดรธานี
8	บ้านโคกข่า ต.บ้านโป่ง อ.ศรีธาตุ จ.อุดรธานี
9	บ้านตะเคียนทอง ต.บ้านโป่ง อ.ศรีธาตุ จ.อุดรธานี
11	บ้านโพธิ์งาม ต.บ้านโป่ง อ.ศรีธาตุ จ.อุดรธานี

ข้อมูลนักเรียน

ตารางที่ ๖ แสดงจำนวนนักเรียนโรงเรียนบ้านโป่ง ปีการศึกษา ๒๕๖๕

วัน/เขต	ชาย	หญิง	รวม	ห้องเรียน
อนุบาล 1	0	0	0	0
อนุบาล 2	8	3	11	1
อนุบาล 3	11	6	17	1
รวม อนุบาล	19	9	28	2
ประถมศึกษาปีที่ 1	6	4	10	1
ประถมศึกษาปีที่ 2	8	1	9	1
ประถมศึกษาปีที่ 3	8	5	13	1
ประถมศึกษาปีที่ 4	13	3	16	1
ประถมศึกษาปีที่ 5	7	2	9	1
ประถมศึกษาปีที่ 6	9	5	14	1
รวมประถม	51	20	71	6
มัธยมศึกษาปีที่ 1	6	4	10	1
มัธยมศึกษาปีที่ 2	6	8	14	1
มัธยมศึกษาปีที่ 3	10	12	22	1
รวมมัธยมต้น	22	24	46	3
มัธยมศึกษาปีที่ 4	0	0	0	0
มัธยมศึกษาปีที่ 5	0	0	0	0
มัธยมศึกษาปีที่ 6	0	0	0	0
ปวช.1	0	0	0	0
ปวช.2	0	0	0	0
ปวช.3	0	0	0	0
รวมมัธยมปลายและเทียบเท่า	0	0	0	0
รวมทั้งหมด	92	53	145	11

ข้อมูลเชิงคุณภาพ

ภาพที่ ๙ แผนภูมิแท่งแสดงคะแนน O-Net ชั้น ป.๖ ปีการศึกษา ๒๕๖๒ - ๒๕๖๔ โรงเรียนบ้านโป่ง

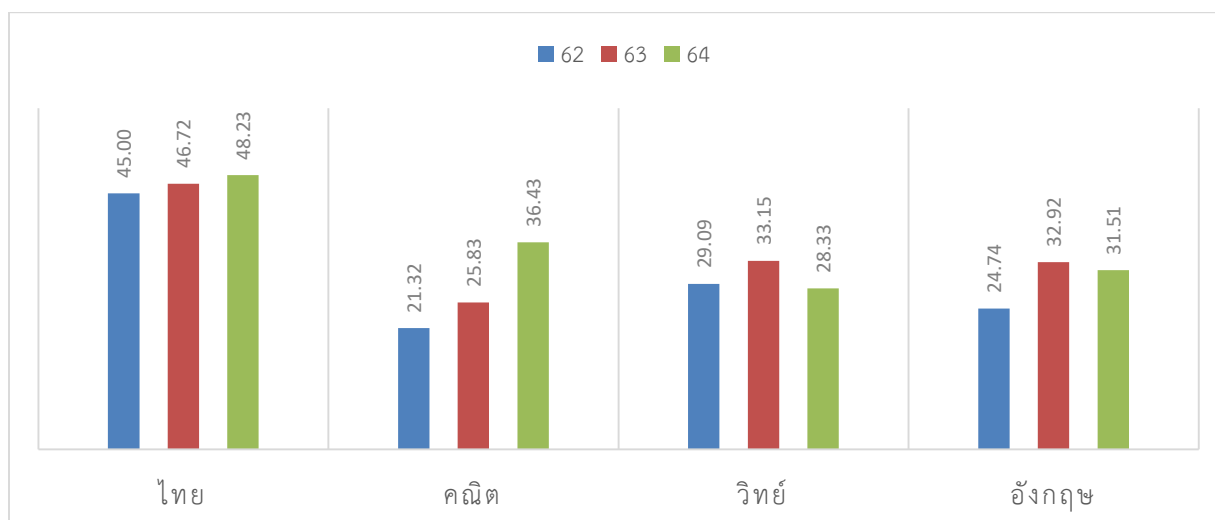

จากแผนภูมิแท่งแสดงคะแนน O-Net ชั้น ป. ๖ ปีการศึกษา ๒๕๖๒ - ๒๕๖๔ ของโรงเรียนบ้านโป่ง พบว่า ปีการศึกษา ๒๕๖๔ คะแนนกลุ่มสาระการเรียนรู้ภาษาไทยและคณิตศาสตร์ มีค่าคะแนนเฉลี่ยสูงขึ้นกว่าปีการศึกษา ๒๕๖๒ และ ๒๕๖๓ กลุ่มสาระการเรียนรู้วิทยาศาสตร์และภาษาอังกฤษ มีคะแนนเฉลี่ยต่ำลง แต่ทุกกลุ่มสาระการเรียนรู้ยังต่ำกว่าร้อยละ ๕๐ ซึ่งต้องพัฒนา สนับสนุน ส่งเสริม ยกระดับผลสัมฤทธิ์ ให้ได้ร้อยละ ๕๐ ขึ้นไป

ภาพที่ ๑๐ แผนภูมิแท่งแสดงคะแนน O-Net ชั้น ม.๓ ปีการศึกษา ๒๕๖๒ - ๒๕๖๔ โรงเรียนบ้านโป่ง

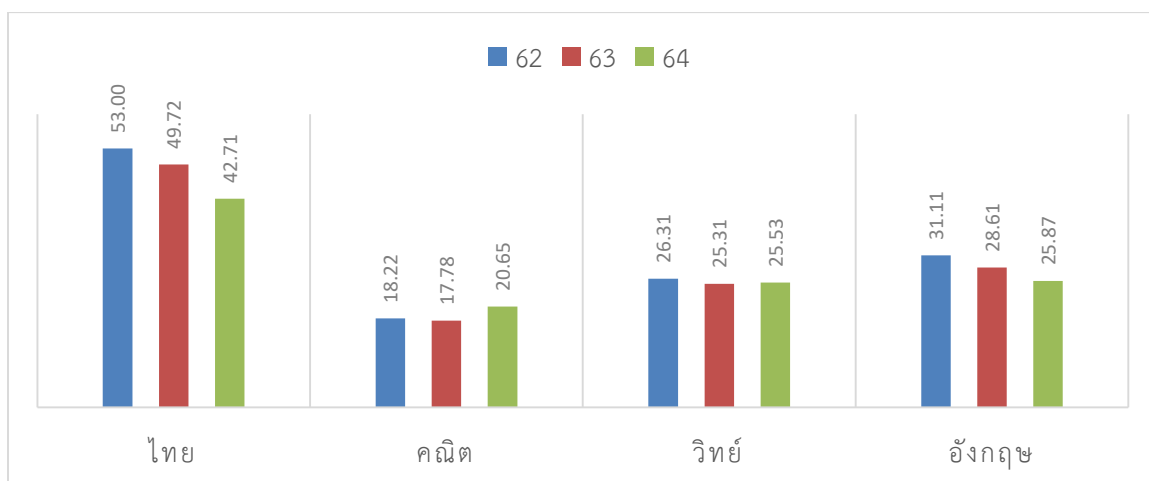

จากแผนภูมิแท่งแสดงคะแนน O-Net ชั้น ม. ๓ ปีการศึกษา ๒๕๖๒ - ๒๕๖๔ ของโรงเรียนบ้านโป่ง พบว่า คะแนนกลุ่มสาระการเรียนรู้ภาษาไทยและภาษาอังกฤษ มีค่าคะแนนเฉลี่ยต่ำกว่าปีการศึกษาที่ผ่านมา กลุ่มสาระการเรียนรู้คณิตศาสตร์และวิทยาศาสตร์ มีค่าคะแนนเฉลี่ยสูงขึ้น แต่ทุกกลุ่มสาระการเรียนรู้ยังต่ำกว่าร้อยละ ๕๐ ซึ่งต้องพัฒนา สนับสนุน ส่งเสริม ยกระดับผลสัมฤทธิ์ ให้ได้ร้อยละ ๕๐ ขึ้นไป

จุดเด่น

๑. มีอาคาร สถานที่พอเพียง กับการจัดกิจกรรมการเรียนรู้
๒. มีสื่อ นวัตกรรม เทคโนโลยีทางการศึกษาสนับสนุนการจัดการเรียนรู้
๓. มีบุคลากรที่มีความสามารถ หลากหลายในการจัดกิจกรรมการเรียนรู้และกิจกรรมเสริมหลักสูตร

จุดควรพัฒนา

๑. ใช้สื่อ นวัตกรรมและเทคโนโลยีทางการศึกษาที่มีอยู่สนับสนุนการจัดการศึกษาอย่างเต็มที่ คุ่มค่า
๒. ให้นักเรียนมีส่วนร่วมในกิจกรรมเสริมหลักสูตร และจัดกิจกรรมที่สอดคล้องกับอาชีพในชุมชน
๓. จัดแหล่งเรียนรู้ในโรงเรียนเพิ่มเติม เช่น ห้องสมุด ห้องจริย ห้องดนตรี ห้องศิลปะ สวนสมุนไพร ฯลฯ
๔. ระดมสมองค้นหาจุดเด่นที่โรงเรียนมีทรัพยากรพร้อมเพียงพอ และพัฒนาให้เป็นแบบอย่างแก่โรงเรียนแก่โรงเรียนข้างเคียงได้

แผนการนิเทศ

๑. ศึกษาข้อมูลพื้นฐานของโรงเรียน วิเคราะห์จุดเด่น จุดด้อยของโรงเรียน
๒. นิเทศ ติดตาม โรงเรียนเป็นระยะๆ อย่างน้อยภาคเรียนละ ๒ ครั้ง
๓. ทำการนิเทศทางไกลผ่านสื่อโซเชียลมีเดีย เว็บไซต์
๔. ร่วมกิจกรรมที่โรงเรียนจัดขึ้นอาจเป็นรายโรงเรียน หรือรายกลุ่มเครือข่ายโรงเรียน
๕. เสนอแนะให้โรงเรียนจัดกิจกรรมเสริมหลักสูตร จัดสอนวิชาชีพในท้องถิ่น ค้นหาจุดเด่นขององค์กร เพื่อพัฒนาให้เป็นแบบอย่างแก่โรงเรียนข้างเคียง
๖. สรุปผลการนิเทศเป็นรายโรงเรียน ในรอบปีการศึกษาด้าน

การนิเทศ โรงเรียนบ้านโป่ง

กิจกรรม	ปีการศึกษา ๒๕๖๕												หมายเหตุ
	ปี พ.ศ. ๒๕๖๕						ปี พ.ศ. ๒๕๖๖						
	พ.ค.	มิ.ย.	ก.ค.	ส.ค.	ก.ย.	ต.ค.	พ.ย.	ธ.ค.	ม.ค.	ก.พ.	มี.ค.	เม.ย.	
๑. ศึกษาข้อมูลพื้นฐานของโรงเรียน วิเคราะห์จุดเด่น จุดด้อย													
๒. นิเทศ ติดตาม โรงเรียนเป็นระยะๆ													
๓. นิเทศทางไกลผ่านสื่อโซเชียลมีเดีย													
๔. ร่วมกิจกรรมที่โรงเรียน/กลุ่มโรงเรียนจัดขึ้น													
๕. เสนอแนะให้โรงเรียนจัดกิจกรรมเสริมหลักสูตร จัดสอนวิชาชีพในท้องถิ่น													
๖. สรุปผลการนิเทศ													



โรงเรียนบ้านห้วยผึ้ง

ข้อมูลพื้นฐาน

ตั้งอยู่หมู่ที่ ๒ บ้านห้วยผึ้ง ตำบลบ้านโป่ง อำเภอศรีธาตุ จ.อุดรธานี ๔๑๒๓๐ ผู้บริหารโรงเรียนชื่อ นายสุรียา บุญชนะทรัพย์

ข้อมูลพื้นฐาน โรงเรียนบ้านห้วยผึ้ง

รหัสโรงเรียน 10 หลัก : 1041680458
รหัส Smis 8 หลัก : 41020121
รหัส Obec 6 หลัก : 680458
ชื่อสถานศึกษา(ไทย) : บ้านห้วยผึ้ง
ชื่อสถานศึกษา(อังกฤษ) : Banhuaypueng
ที่อยู่ : หมู่ที่ 2 บ้านบ้านห้วยผึ้ง
ตำบล : บ้านโป่ง
อำเภอ : ศรีธาตุ
จังหวัด : อุดรธานี
รหัสไปรษณีย์ : 41230
โทรศัพท์ : 042-220255
โทรสาร :
ระดับที่เปิดสอน : อนุบาล-มัธยมศึกษาตอนต้น
วัน-เดือน-ปี ก่อตั้ง : 1 มิถุนายน 2481
อีเมล :
เว็บไซต์ :

เครือข่ายพัฒนาคุณภาพการศึกษา : ไปิ่งตาลทองก้าวน้ำ **NEW**
องค์กรปกครองส่วนท้องถิ่น : บ้านโป่ง
ระยะทางจากโรงเรียน ถึง เขตพื้นที่การศึกษา : 25 กม.
ระยะทางจากโรงเรียน ถึง อำเภอ : 16 กม.

(ข้อมูล ณ วันที่ 10 มิถุนายน 2562 เวลา 08:36:23 น.)



ตราสัญลักษณ์
โรงเรียนบ้านห้วยผึ้ง













นายสุรียา บุญชนะทรัพย์
ผู้อำนวยการโรงเรียนบ้านห้วยผึ้ง

ข้อมูลบุคลากร

รูปภาพ	ชื่อ-สกุล /	ตำแหน่ง
	นายสุรียา บุญชนะทรัพย์	ผู้อำนวยการโรงเรียน ผู้อำนวยการพิเศษ กลุ่มสาระ ฯ : กิจกรรมพัฒนาผู้เรียน
	นางทองปลิว จันทพงษ์	ครู ชำนาญการพิเศษ กลุ่มสาระ ฯ : ภาษาไทย
	นางรุจี ทนารณะ	ครู ชำนาญการพิเศษ กลุ่มสาระ ฯ : ทุกกลุ่มสาระ
	นางลาขิยา แก้ววินทนา	ครู ชำนาญการพิเศษ กลุ่มสาระ ฯ : สังคมศึกษา ศาสนาและวัฒนธรรม
	นางพิมพ์พรคน ไร่ชัยโย	ครู ชำนาญการพิเศษ กลุ่มสาระ ฯ : คณิตศาสตร์
	นายสิริพันธ์ ธาตุโณ	ครู ชำนาญการพิเศษ กลุ่มสาระ ฯ : ทุกกลุ่มสาระ

ข้อมูลบุคลากร (ต่อ)

รูปภาพ	ชื่อ-สกุล/	ตำแหน่ง
	นางสาวสุวรรพร แสงศักดิ์	ครู ชำนาญการพิเศษ กลุ่มสาระฯ ๑ : วิทยาศาสตร์และเทคโนโลยี
	นายสาธิต ธิพนิต	ครู ชำนาญการพิเศษ กลุ่มสาระฯ ๑ : สังคมศึกษา ศาสนาและวัฒนธรรม
	นางสาวสุวรรพร นานอม	ครู ชำนาญการพิเศษ กลุ่มสาระฯ ๑ : สังคมศึกษา ศาสนาและวัฒนธรรม
	นางสาวสิริธรรัตน์ สีสากิน	ครู ชำนาญการพิเศษ กลุ่มสาระฯ ๑ : ทุกกลุ่มสาระ
	นางสุภาพร ศรีวิบูรณ์	ครู ชำนาญการพิเศษ กลุ่มสาระฯ ๑ : ทุกกลุ่มสาระ
	นางสาวนันทพร นนทรโสภา	ครู ชำนาญการพิเศษ กลุ่มสาระฯ ๑ : ทุกกลุ่มสาระ
	นางพิชานดี วงศ์รักษา	ครู ชำนาญการ กลุ่มสาระฯ ๑ : การงานอาชีพ
	นางนุจรา วงศ์พิมพ์สอน	ครู ชำนาญการ กลุ่มสาระฯ ๑ : ภาษาไทย
	นายคณาวดี ไชยคำ	ครู กลุ่มสาระฯ ๑ : ศิลปศึกษา ดนตรี นาฏศิลป์
	นายพงษ์กร ศำพันธ์	ครูผู้ช่วย กลุ่มสาระฯ ๑ : สุขศึกษา พลศึกษา
	นางสาวปัทมา ไชยโสภา	ครู กลุ่มสาระฯ ๑ : ภาษาอังกฤษ

เขตบริการ

หมู่ที่	ชื่อหมู่บ้าน/ตำบล/อำเภอ/จังหวัด
2	บ้านห้วยผึ้ง ตำบลบ้านโป่ง อำเภอศรีธาตุ จังหวัดอุดรธานี
3	บ้านโคกลำม ตำบลบ้านโป่ง อำเภอศรีธาตุ จังหวัดอุดรธานี
10	บ้านห้วยผึ้งน้อย ตำบลบ้านโป่ง อำเภอศรีธาตุ จังหวัดอุดรธานี

ข้อมูลนักเรียน

ตารางที่ ๗ แสดงจำนวนนักเรียนโรงเรียนบ้านห้วยผึ้ง ปีการศึกษา ๒๕๖๕

ชั้น/เขต	ชาย	หญิง	รวม	นักเรียน
อนุบาล 1	0	0	0	0
อนุบาล 2	9	9	18	1
อนุบาล 3	4	8	12	1
รวม อนุบาล	13	17	30	2
ประถมศึกษาปีที่ 1	3	7	10	1
ประถมศึกษาปีที่ 2	10	5	15	1
ประถมศึกษาปีที่ 3	11	8	19	1
ประถมศึกษาปีที่ 4	4	3	7	1
ประถมศึกษาปีที่ 5	4	12	16	1
ประถมศึกษาปีที่ 6	9	4	13	1
รวมประถมศึกษา	41	39	80	6
มัธยมศึกษาปีที่ 1	3	0	3	1
มัธยมศึกษาปีที่ 2	6	1	7	1
มัธยมศึกษาปีที่ 3	3	0	3	1
รวมมัธยมศึกษา	12	1	13	3
มัธยมศึกษาปีที่ 4	0	0	0	0
มัธยมศึกษาปีที่ 5	0	0	0	0
มัธยมศึกษาปีที่ 6	0	0	0	0
ปวช. 1	0	0	0	0
ปวช. 2	0	0	0	0
ปวช. 3	0	0	0	0
รวมมัธยมศึกษาและเทียบเท่า	0	0	0	0
รวมทั้งหมด	66	63	129	11

ข้อมูลเชิงคุณภาพ

ภาพที่ ๑๑ แผนภูมิแท่งแสดงคะแนน O-Net ชั้น ป.๖ ปีการศึกษา ๒๕๖๒ - ๒๕๖๔ โรงเรียนบ้านห้วยผึ้ง

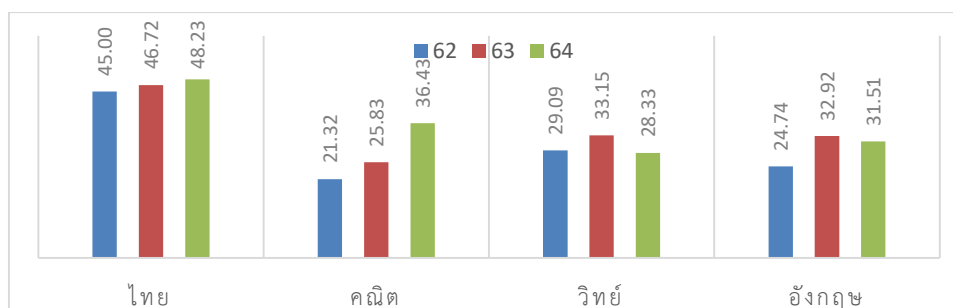

จากแผนภูมิแท่งแสดงคะแนน O-Net ชั้น ป. ๖ ปีการศึกษา ๒๕๖๒ - ๒๕๖๔ ของโรงเรียนบ้านห้วยผึ้ง พบว่า คะแนนกลุ่มสาระการเรียนรู้ภาษาไทย คณิตศาสตร์และภาษาอังกฤษ ที่คะแนนเฉลี่ยสูงขึ้น ส่วนกลุ่มสาระการเรียนรู้วิทยาศาสตร์คะแนนเฉลี่ยปีการศึกษา ๒๕๖๔ ต่ำกว่าปี ๒๕๖๓ ต่ำลง แต่ทุกกลุ่มสาระการเรียนรู้ คะแนนเฉลี่ยยังต่ำกว่าร้อยละ ๕๐ ซึ่งต้องพัฒนา สนับสนุน ส่งเสริม ยกระดับผลสัมฤทธิ์ ให้ได้ร้อยละ ๕๐ ขึ้นไป

ภาพที่ ๑๒ แผนภูมิแท่งแสดงคะแนน O-Net ชั้น ม.๓ ปีการศึกษา ๒๕๖๒ - ๒๕๖๔ โรงเรียนบ้านห้วยผึ้ง

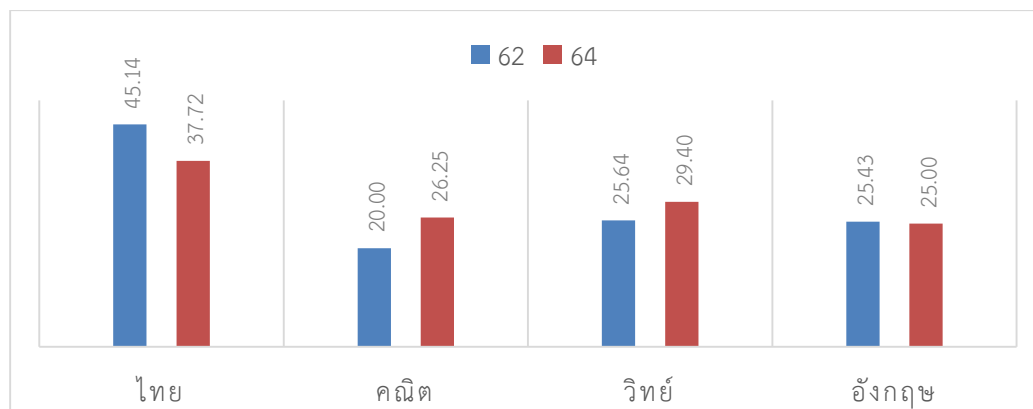

จากแผนภูมิแท่งแสดงคะแนน O-Net ชั้น ม. ๓ ปีการศึกษา ๒๕๖๒ - ๒๕๖๔ ของโรงเรียนบ้านห้วยผึ้ง (ปีการศึกษา ๒๕๖๓ ไม่สมัครสอบ) พบว่า คะแนนกลุ่มสาระการเรียนรู้ภาษาไทยและภาษาอังกฤษต่ำลง กลุ่มสาระการเรียนรู้คณิตศาสตร์และวิทยาศาสตร์ คะแนนเฉลี่ยสูงขึ้น และค่าคะแนนยังต่ำกว่าร้อยละ ๕๐ ทุกกลุ่มสาระการเรียนรู้ ซึ่งต้องพัฒนา ส่งเสริม ปรับปรุงการจัดการเรียนรู้ เพื่อยกระดับผลสัมฤทธิ์ทางการเรียน ให้มีค่าคะแนนเฉลี่ยร้อยละ ๕๐ ขึ้นไป

จุดเด่น

๑. มีอาคาร สถานที่เพียงพอกับการจัดกิจกรรมการเรียนรู้
๒. มีแหล่งสนับสนุนการเรียนรู้ ได้แก่ แปลงเกษตร ห้องสมุด ห้องคอมพิวเตอร์ ห้องวิทยาศาสตร์ ห้องศิลปกรรม จริยธรรม เป็นแหล่งเรียนรู้ให้นักเรียนได้รับประสบการณ์ตรงในการทำกิจกรรมการเรียนรู้เป็นอย่างดี
๓. บุคลากรเพียงพอ มีความสามารถหลากหลายตามสาขาวิชาที่เรียนมา ทำให้จัดกิจกรรมการเรียนรู้ให้แก่ผู้เรียน ได้หลากหลายกิจกรรม
๔. มีสื่อ นวัตกรรม เทคโนโลยี สนับสนุนการจัดการเรียนรู้ให้แก่นักเรียน

จุดควรพัฒนา

๑. ใช้อาคาร สถานที่ ที่ยังไม่ใช้ประโยชน์ สนับสนุนการจัดกิจกรรมการเรียนรู้หรือปรับปรุง พัฒนาให้เป็นแหล่งเรียนรู้ เช่น ห้องศิลปะ ห้องดนตรี ห้องพิพิธภัณฑ์ ฯลฯ

๒. จัดสอนอาชีพในระดับชั้นประถมศึกษาและมัธยมศึกษาตอนต้น ให้สอดคล้องกับวิถีชีวิตของชุมชน
๓. จัดตั้งทำร้านค้าหรือสหกรณ์ จำหน่ายผลิตภัณฑ์ของโรงเรียนสู่ชุมชน เป็นการฝึกประสบการณ์วิชาชีพของนักเรียนและหารายได้ให้โรงเรียนได้

แผนการนิเทศ

๑. ศึกษาข้อมูลพื้นฐานของโรงเรียน วิเคราะห์จุดเด่น จุดด้อยของโรงเรียน
๒. นิเทศ ติดตาม โรงเรียนเป็นระยะๆ อย่างน้อยภาคเรียนละ ๒ ครั้ง
๓. ทำการนิเทศทางไกลผ่านสื่อโซเชียลมีเดีย เว็บไซต์
๔. ร่วมกิจกรรมที่โรงเรียนจัดขึ้นอาจเป็นรายโรงเรียน หรือรายกลุ่มเครือข่ายโรงเรียน
๕. เสนอแนะให้โรงเรียนจัดกิจกรรมเสริมหลักสูตร จัดสอนวิชาชีพในท้องถิ่น ค้นหาจุดเด่นขององค์กร เพื่อพัฒนาให้เป็นแบบอย่างแก่โรงเรียนข้างเคียง
๖. สรุปผลการนิเทศเป็นรายโรงเรียน ในรอบปีการศึกษาด้าน



ปฏิทินการนิเทศ โรงเรียนบ้านห้วยผึ้ง

กิจกรรม	ปีการศึกษา ๒๕๖๕												หมายเหตุ
	ปี พ.ศ. ๒๕๖๕								ปี พ.ศ. ๒๕๖๖				
	พ.ค.	มิ.ย.	ก.ค.	ส.ค.	ก.ย.	ต.ค.	พ.ย.	ธ.ค.	ม.ค.	ก.พ.	มี.ค.	เม.ย.	
๑. ศึกษาข้อมูลพื้นฐานของโรงเรียน วิเคราะห์จุดเด่น จุดด้อย													
๒. นิเทศ ติดตาม โรงเรียนเป็นระยะๆ													
๓. นิเทศทางไกลผ่านสื่อโซเชียลมีเดีย													
๔. ร่วมกิจกรรมที่โรงเรียน/กลุ่มโรงเรียนจัดขึ้น													
๕. เสนอแนะให้โรงเรียนจัดกิจกรรมเสริมหลักสูตร จัดสอนวิชาชีพในท้องถิ่น													
๖. สรุปผลการนิเทศ													



โรงเรียนบ้านป่าหวาย

ข้อมูลพื้นฐาน

ตั้งอยู่หมู่ที่ ๔ บ้านป่าหวาย ตำบลตาตทอง อำเภอศรีธาตุ จ.อุดรธานี ๔๑๒๓๐ ผู้บริหารโรงเรียนชื่อนางกชพร เบิกบานดี

ข้อมูลพื้นฐาน โรงเรียนบ้านป่าหวาย

รหัสโรงเรียน 10 หลัก : 1041680457
 รหัส Smis 8 หลัก : 41020116
 รหัส Obec 6 หลัก : 680457
 ชื่อสถานศึกษา(ไทย) : บ้านป่าหวาย
 ชื่อสถานศึกษา(อังกฤษ) : Banpawai
 ที่อยู่ : หมู่ที่ 4 บ้านป่าหวาย
 ตำบล : ตาดทอง
 อำเภอ : ศรีธาตุ
 จังหวัด : อุดรธานี
 รหัสไปรษณีย์ : 41230
 โทรศัพท์ : 085-358-4644
 โทรสาร : -
 ระดับที่เปิดสอน : อนุบาล-ประถมศึกษา
 วัน-เดือน-ปี ก่อตั้ง : 19 พ.ย.2502
 อีเมล : -
 เว็บไซต์ : -



ตราสัญลักษณ์โรงเรียนบ้านป่าหวาย



นางกชพร เบิกบานดี
ผู้อำนวยการโรงเรียนบ้านป่าหวาย

เครือข่ายพัฒนาคุณภาพการศึกษา :
 องค์กรปกครองส่วนท้องถิ่น : ตาดทอง
 ระยะทางจากโรงเรียน ถึง เขตพื้นที่การศึกษา : 15 กม.
 ระยะทางจากโรงเรียน ถึง อำเภอ : 15 กม.

(ข้อมูล ณ วันที่ 05 สิงหาคม 2565 เวลา 15:19:00 น.)

ข้อมูลบุคลากร

รูปภาพ	ชื่อ-สกุล/	ตำแหน่ง
	นางกชพร เบิกบานดี	ผู้อำนวยการโรงเรียน ฝ่ายบุคลากรพิเศษ กลุ่มสาระ ฯ : ศึกษานอกระบบ
	นางจันทนา จิตพรชัย	ครู ฝ่ายบุคลากรพิเศษ กลุ่มสาระ ฯ : ศึกษานอกระบบ
	นางสาวจันทนา จิตพรชัย	ครู กลุ่มสาระ ฯ : สังคมศึกษา ศาสนาและวัฒนธรรม
	นางสาวจันทนา จิตพรชัย	ครู กลุ่มสาระ ฯ : ศึกษานอกระบบ
	นางสาวจันทนา จิตพรชัย	ครู (พนักงานงานราชการ) กลุ่มสาระ ฯ : -
	นายบุญสม ศรีใส	นักการศึกษาโรงเรียน กลุ่มสาระ ฯ : -
	นายคณกรวดี วงศ์ทอง	เจ้าหน้าที่ธุรการ กลุ่มสาระ ฯ : สุขศึกษา พลศึกษา

เขตบริการ

หมู่ที่	ชื่อหมู่บ้าน/ตำบล/อำเภอ/จังหวัด
4	บ้านห้วย ต.ลาดทอง อ.ศรีธาตุ จ.อุดรธานี
4	บ้านป่าห้วย

ข้อมูลนักเรียน

ตารางที่ ๘ แสดงจำนวนนักเรียนโรงเรียนบ้านป่าห้วย ปีการศึกษา ๒๕๖๕

ชั้น/เพศ	ชาย	หญิง	รวม	นักเรียน
อนุบาล 1	3	4	7	1
อนุบาล 2	0	2	2	1
อนุบาล 3	1	3	4	1
รวม อนุบาล	4	9	13	3
ประถมศึกษาปีที่ 1	3	5	8	1
ประถมศึกษาปีที่ 2	1	3	4	1
ประถมศึกษาปีที่ 3	5	5	10	1
ประถมศึกษาปีที่ 4	3	1	4	1
ประถมศึกษาปีที่ 5	5	1	6	1
ประถมศึกษาปีที่ 6	4	6	10	1
รวมประถม	21	21	42	6
มัธยมศึกษาปีที่ 1	0	0	0	0
มัธยมศึกษาปีที่ 2	0	0	0	0
มัธยมศึกษาปีที่ 3	0	0	0	0
รวมมัธยมต้น	0	0	0	0
มัธยมศึกษาปีที่ 4	0	0	0	0
มัธยมศึกษาปีที่ 5	0	0	0	0
มัธยมศึกษาปีที่ 6	0	0	0	0
ปวช. 1	0	0	0	0
ปวช. 2	0	0	0	0
ปวช. 3	0	0	0	0
รวมมัธยมปลายและเทียบเท่า	0	0	0	0
รวมทั้งหมด	25	30	55	9

ข้อมูลเชิงคุณภาพ

ภาพที่ ๑๓ แผนภูมิแท่งแสดงคะแนน O-Net ชั้น ป.๖ ปีการศึกษา ๒๕๖๒ -๒๕๖๔ โรงเรียนบ้านป่าห้วย

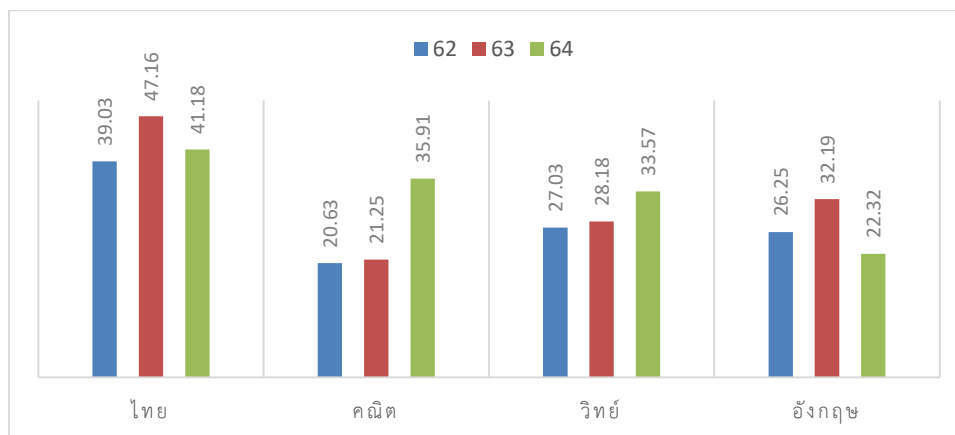

จากแผนภูมิแท่งแสดงคะแนน O-Net ชั้น ป. ๖ ปีการศึกษา ๒๕๖๒ - ๒๕๖๔ ของโรงเรียนบ้านป่าหวาย พบว่า คะแนนกลุ่มสาระการเรียนรู้ภาษาไทยและภาษาอังกฤษ ปีการศึกษา ๒๕๖๔ ต่ำกว่าปีการศึกษา ๒๕๖๓ ส่วนกลุ่มสาระการเรียนรู้คณิตศาสตร์และวิทยาศาสตร์ มีค่าคะแนนเฉลี่ยร้อยละสูงกว่าปีการศึกษา ๒๕๖๓ ทุกกลุ่มสาระการเรียนรู้ คะแนนยังต่ำกว่าร้อยละ ๕๐ ซึ่งต้องพัฒนา สนับสนุน ส่งเสริม ปรับปรุงการจัดการเรียนรู้ เพื่อยกระดับผลสัมฤทธิ์ ให้ได้ ร้อยละ ๕๐ ขึ้นไป

จุดเด่น

๑. อาคารสถานที่เพียงพอ ต่อการจัดกิจกรรมการเรียนรู้
๒. มีสื่อ DLTV สนับสนุนการจัดการเรียนรู้
๓. บุคลากรเพียงพอกับการจัดการเรียนการสอน
๔. มีแหล่งเรียนรู้ ได้แก่ สวนป่า แปลงเกษตร บ่อปลา สวนหย่อม ฯลฯ

จุดควรพัฒนา

๑. ปรับปรุงอาคารสถานที่ บางส่วน ให้สะอาด ปลอดภัย และใช้ประโยชน์อาคารที่เหลือจัดให้เป็นแหล่งเรียนรู้
๒. ใช้สื่อ DLTV สนับสนุนการจัดการเรียนรู้ และจัดให้ โทรทัศน์ ๑ เครื่อง ต่อ ๑ ห้องเรียน
๓. จัดให้มีห้องสมุดหรือมุมหนังสือ ห้องศิลปะ สวนสมุนไพร สวนหย่อม สวนไม้ดอก ฯลฯ
๔. จัดสอนวิชาชีพในระดับประถมศึกษาตอนปลายที่สอดคล้องกับอาชีพของชุมชน

แผนการนิเทศ

๑. ศึกษาข้อมูลพื้นฐานของโรงเรียน วิเคราะห์จุดเด่น จุดด้อยของโรงเรียน
๒. นิเทศ ติดตาม โรงเรียนเป็นระยะๆ อย่างน้อยภาคเรียนละ ๒ ครั้ง
๓. ทำการนิเทศทางไกลผ่านสื่อโซเชียลมีเดีย เว็บไซต์
๔. ร่วมกิจกรรมที่โรงเรียนจัดขึ้นอาจเป็นรายโรงเรียน หรือรายกลุ่มเครือข่ายโรงเรียน
๕. เสนอแนะให้โรงเรียนจัดสอนวิชาชีพในท้องถิ่น จัดทำแหล่งเรียนรู้ในโรงเรียน
๖. สรุปผลการนิเทศเป็นรายโรงเรียน ในรอบปีการศึกษา



ปฏิทินการนิเทศ โรงเรียนบ้านป่าหวาย

กิจกรรม	ปีการศึกษา ๒๕๖๕												หมายเหตุ	
	ปี พ.ศ. ๒๕๖๕								ปี พ.ศ. ๒๕๖๖					
	พ.ค.	มิ.ย.	ก.ค.	ส.ค.	ก.ย.	ต.ค.	พ.ย.	ธ.ค.	ม.ค.	ก.พ.	มี.ค.	เม.ย.		
๑. ศึกษาข้อมูลพื้นฐานของโรงเรียน วิเคราะห์จุดเด่น จุดด้อย														
๒. นิเทศ ติดตาม โรงเรียนเป็น ระยะๆ														
๓. นิเทศทางไกลผ่านสื่อโซเชียล มีเดีย														
๔. ร่วมกิจกรรมที่โรงเรียน/กลุ่ม โรงเรียนจัดขึ้น														
๕. เสนอแนะให้โรงเรียนจัดสอน วิชาชีพในท้องถิ่น														
๖. สรุปผลการนิเทศ														



โรงเรียนบ้านสามขา

ข้อมูลพื้นฐาน

ตั้งอยู่หมู่ที่ ๖ บ้านสามขา ตำบลบ้านโปร่ง อำเภอศรีธาตุ จ.อุดรธานี ๔๑๒๓๐
ผู้บริหารโรงเรียนชื่อ นางวชิรา จันทร์คัต (รักษาการ)

ข้อมูลพื้นฐาน โรงเรียนบ้านสามขา

รหัสโรงเรียน 10 หลัก : 1041680459
รหัส Smis 8 หลัก : 41020122
รหัส Obec 6 หลัก : 680459
ชื่อสถานศึกษา(ไทย) : บ้านสามขา
ชื่อสถานศึกษา(อังกฤษ) : bansamkha
ที่อยู่ : หมู่ที่ 6 บ้านสามขา
ตำบล : บ้านโปร่ง
อำเภอ : ศรีธาตุ
จังหวัด : อุดรธานี
รหัสไปรษณีย์ : 41230
โทรศัพท์ : 0933263151
โทรสาร :
ระดับที่เปิดสอน : อนุบาล-ประถมศึกษา
วัน-เดือน-ปี ก่อตั้ง : 1พฤศจิกายน2485
อีเมล : bansamkha.school.udn2@gmail.com
เว็บไซต์ :



เครือข่ายพัฒนาคุณภาพการศึกษา : โปร่งตาดทองก่าวน้ำ
องค์กรปกครองส่วนท้องถิ่น : บ้านโปร่ง
ระยะทางจากโรงเรียน ถึง เขตพื้นที่การศึกษา : 23.3 กม.
ระยะทางจากโรงเรียน ถึง อำเภอ : 17 กม.

(ข้อมูล ณ วันที่ 05 มิถุนายน 2562 เวลา 14:22:41 น.)

ข้อมูลบุคลากร

รูปภาพ	ชื่อ-สกุล /	ตำแหน่ง
	นางวชิรา จันทร์คัต	ดร. ผู้อำนวยการพิเศษ กลุ่มสาระ ฯ : ทุกกลุ่มสาระ
	นางเจิญจิตร พรหมกฤษ	ดร. ผู้อำนวยการพิเศษ กลุ่มสาระ ฯ : ภาษาไทย
	นายจ้องสิตน์ พิมพ์กิจ	ดร. กลุ่มสาระ ฯ : วิทยาศาสตร์และเทคโนโลยี
	นางภัทรา โพธิ์เงินแก้ว	ดร.ธุรการ กลุ่มสาระ ฯ : -
	นายปิยนงญา เจิญจิตร	นักการภารโรง กลุ่มสาระ ฯ : -

เขตบริการ

หมู่ที่	ชื่อหมู่บ้าน/ตำบล/อำเภอ/จังหวัด
6	บ้านสามขา ตำบลบ้านโป่ง อำเภอศรีธาตุ จังหวัดอุดรธานี

ข้อมูลนักเรียน

ตารางที่ ๙ แสดงจำนวนนักเรียนโรงเรียนบ้านสามขา ปีการศึกษา ๒๕๖๕

ชั้น/เพศ	ชาย	หญิง	รวม	ห้องเรียน
อนุบาล 1	0	0	0	0
อนุบาล 2	4	2	6	1
อนุบาล 3	1	1	2	1
รวม อนุบาล	5	3	8	2
ประถมศึกษาปีที่ 1	1	1	2	1
ประถมศึกษาปีที่ 2	4	2	6	1
ประถมศึกษาปีที่ 3	0	1	1	1
ประถมศึกษาปีที่ 4	1	0	1	1
ประถมศึกษาปีที่ 5	4	4	8	1
ประถมศึกษาปีที่ 6	5	6	11	1
รวมประถม	15	14	29	6
มัธยมศึกษาปีที่ 1	0	0	0	0
มัธยมศึกษาปีที่ 2	0	0	0	0
มัธยมศึกษาปีที่ 3	0	0	0	0
รวมมัธยมต้น	0	0	0	0
มัธยมศึกษาปีที่ 4	0	0	0	0
มัธยมศึกษาปีที่ 5	0	0	0	0
มัธยมศึกษาปีที่ 6	0	0	0	0
ปวช. 1	0	0	0	0
ปวช. 2	0	0	0	0
ปวช. 3	0	0	0	0
รวมมัธยมปลายและเทียบเท่า	0	0	0	0
รวมทั้งหมด	20	17	37	8

ข้อมูลเชิงคุณภาพ

ภาพที่ ๑๔ แผนภูมิแท่งแสดงคะแนน O-Net ชั้น ป.๖ ปีการศึกษา ๒๕๖๒ - ๒๕๖๔ โรงเรียนบ้านสามขา

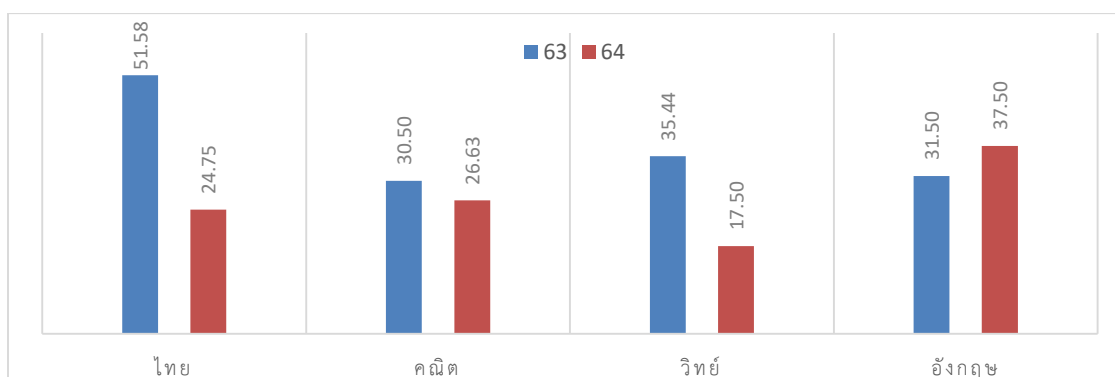

จากแผนภูมิแห่งแสดงคะแนน O-Net ชั้น ป. ๖ ปีการศึกษา ๒๕๖๒ และ ๒๕๖๔ ของโรงเรียนบ้านสามขา (ปีการศึกษา ๒๕๖๓ ไม่จัดสอบ) พบว่า ปีการศึกษา ๒๕๖๔ คะแนนกลุ่มสาระการเรียนรู้ภาษาไทย คณิตศาสตร์และวิทยาศาสตร์ คะแนนเฉลี่ยร้อยละต่ำกว่า ปีการศึกษา ๒๕๖๒ ส่วนภาษาอังกฤษ สูงกว่าปีการศึกษา ๒๕๖๒ คะแนนเฉลี่ยทุกกลุ่มสาระการเรียนรู้ปีการศึกษา ๒๕๖๔ ต่ำกว่าร้อยละ ๕๐ ซึ่งต้องพัฒนา สนับสนุน ส่งเสริม ปรับปรุงการจัดการเรียนรู้ เพื่อยกระดับผลสัมฤทธิ์ ให้ได้ร้อยละ ๕๐ ขึ้นไป

จุดเด่น

๑. มีอาคาร สถานที่ พอเพียงกับการจัดการเรียนรู้และกิจกรรมเสริมหลักสูตรอื่นๆ
๒. มีบุคลากรเพียงพอกับการจัดการเรียนการสอน
๓. มีสื่อ DLTV สนับสนุนการจัดการเรียนรู้
๔. มีแหล่งเรียนรู้ ได้แก่ แปลงเกษตร สวนหย่อม ห้องสมุด ห้องคอมพิวเตอร์ ฯลฯ

จุดพัฒนา

๑. ปรับปรุง อาคาร สถานที่ ที่ยังไม่ใช้ประโยชน์ ให้เป็นแหล่งเรียนรู้ เช่น ห้องจริยธรรม ห้องศิลปะ ห้องพิพิธภัณฑ์พื้นบ้าน โรงฝึกงาน ฯลฯ
๒. จัดสอนวิชาชีพให้แก่นักเรียนระดับชั้นประถมศึกษา
๓. จัดทำร้านค้าหรือสหกรณ์โรงเรียนหรือธนาคารโรงเรียน เพื่อฝึกประสบการณ์วิชาชีพแก่นักเรียน

แผนการนิเทศ

๑. ศึกษาข้อมูลพื้นฐานของโรงเรียน วิเคราะห์จุดเด่น จุดด้อยของโรงเรียน
๒. นิเทศ ติดตาม โรงเรียนเป็นระยะๆ อย่างน้อยภาคเรียนละ ๒ ครั้ง
๓. ทำการนิเทศทางไกลผ่านสื่อโซเชียลมีเดีย เว็บไซต์
๔. ร่วมกิจกรรมที่โรงเรียนจัดขึ้นอาจเป็นรายโรงเรียน หรือรายกลุ่มเครือข่ายโรงเรียน
๕. เสนอแนะให้โรงเรียนจัดสอนวิชาชีพในท้องถิ่น จัดทำแหล่งเรียนรู้ในโรงเรียน
๖. สรุปผลการนิเทศเป็นรายโรงเรียน ในรอบปีการศึกษา

ปฏิทินการนิเทศ โรงเรียนบ้านสามขา

กิจกรรม	ปีการศึกษา ๒๕๖๕												หมายเหตุ
	ปี พ.ศ. ๒๕๖๕								ปี พ.ศ. ๒๕๖๖				
	พ.ค.	มิ.ย.	ก.ค.	ส.ค.	ก.ย.	ต.ค.	พ.ย.	ธ.ค.	ม.ค.	ก.พ.	มี.ค.	เม.ย.	
๑. ศึกษาข้อมูลพื้นฐานของโรงเรียน วิเคราะห์จุดเด่น จุดด้อย													
๒. นิเทศ ติดตาม โรงเรียนเป็นระยะๆ													
๓. นิเทศทางไกลผ่านสื่อโซเชียลมีเดีย													
๔. ร่วมกิจกรรมที่โรงเรียน/กลุ่มโรงเรียนจัดขึ้น													
๕. เสนอแนะให้โรงเรียนจัดสอนวิชาชีพในท้องถิ่น													
๖. สรุปผลการนิเทศ													



โรงเรียนบ้านสมดี

ข้อมูลพื้นฐาน

ตั้งอยู่หมู่ที่ ๔ บ้านสมดี ตำบลบ้านโปร่ง อำเภอศรีธาตุ จ.อุดรธานี ๔๑๒๓๐ ผู้บริหารโรงเรียนชื่อนางพัทธนันท์ วิบูลย์สิน

ข้อมูลพื้นฐาน โรงเรียนบ้านสมดี

รหัสโรงเรียน 10 หลัก : 1041680460
 รหัส Smis 8 หลัก : 41020123
 รหัส Obec 6 หลัก : 680460
 ชื่อสถานศึกษา(ไทย) : บ้านสมดี
 ชื่อสถานศึกษา(อังกฤษ) : BANSOMDEE
 ที่อยู่ : หมู่ที่ 4 บ้านบ้านสมดี
 ตำบล : บ้านโปร่ง
 อำเภอ : ศรีธาตุ
 จังหวัด : อุดรธานี
 รหัสไปรษณีย์ : 41230
 โทรศัพท์ : 0872217496
 โทรสาร : -
 ระดับที่เปิดสอน : อนุบาล-ประถมศึกษา
 วัน-เดือน-ปี ก่อตั้ง : 12 พฤษภาคม 2514
 อีเมล : Somdee@udonthani2.com
 เว็บไซต์ : somdee@udonthani2.com
เว็บไซต์โรงเรียน (สารสนเทศ) **NEW**
 เครือข่ายพัฒนาคุณภาพการศึกษา : โปร่งลาดหนองก่าวน้ำ
 องค์กรปกครองส่วนท้องถิ่น : บ้านโปร่ง
 ระยะทางจากโรงเรียน ถึง เขตพื้นที่การศึกษา : 23.4 กม.
 ระยะทางจากโรงเรียน ถึง อำเภอ : 14.8 กม.

(ข้อมูล ณ วันที่ 29 พฤษภาคม 2562 เวลา 09:54:18 น.)



ผู้อำนวยการโรงเรียนบ้านสมดี

ข้อมูลบุคลากร

รูปภาพ	ชื่อ-สกุล/	ตำแหน่ง
	นางนวลละออง พิชชชะศิริ	ครู ชำนาญการพิเศษ กลุ่มสาระ ฯ 1 : ทุกกลุ่มสาระ
	นางสาวปิ่นฉวี เนื่องมังดา	ครู กลุ่มสาระ ฯ 1 : ทุกกลุ่มสาระ
	นางสาวปวีจิตรา ไวยง่า	ครูธุรการ กลุ่มสาระ ฯ 1 : ทุกกลุ่มสาระ
	นายจระศักดิ์ พงษ์เทพ	นักการภารโรง กลุ่มสาระ ฯ 1 : -
	นางสาวปิ่นฉวี ไวยง่า	ครู (อัตราจ้าง) กลุ่มสาระ ฯ 1 : ทุกกลุ่มสาระ
	นางพัทธนันท์ วิบูลย์สิน	ผู้อำนวยการโรงเรียน

เขตบริการ

หมู่ที่	ชื่อหมู่บ้าน/ตำบล/อำเภอ/จังหวัด
4	บ้านสมมติ ตำบลบ้านโปร่ง อำเภอศรีธาตุ จังหวัดอุดรธานี

ข้อมูลนักเรียน

ตารางที่ ๑๐ แสดงจำนวนนักเรียนโรงเรียนบ้านสมมติ ปีการศึกษา ๒๕๖๕

ชั้น/เพศ	ชาย	หญิง	รวม	ปดเรียน
อนุบาล 1	0	0	0	0
อนุบาล 2	1	1	2	1
อนุบาล 3	2	2	4	1
รวม อนุบาล	3	3	6	2
ประถมศึกษาปีที่ 1	0	1	1	1
ประถมศึกษาปีที่ 2	1	0	1	1
ประถมศึกษาปีที่ 3	4	4	8	1
ประถมศึกษาปีที่ 4	3	3	6	1
ประถมศึกษาปีที่ 5	0	1	1	1
ประถมศึกษาปีที่ 6	3	0	3	1
รวมประถม	11	9	20	6
มัธยมศึกษาปีที่ 1	0	0	0	0
มัธยมศึกษาปีที่ 2	0	0	0	0
มัธยมศึกษาปีที่ 3	0	0	0	0
รวมมัธยมต้น	0	0	0	0
มัธยมศึกษาปีที่ 4	0	0	0	0
มัธยมศึกษาปีที่ 5	0	0	0	0
มัธยมศึกษาปีที่ 6	0	0	0	0
ปวช. 1	0	0	0	0
ปวช. 2	0	0	0	0
ปวช. 3	0	0	0	0
รวมมัธยมปลายและเทียบเท่า	0	0	0	0
รวมทั้งหมด	14	12	26	8

ข้อมูลเชิงคุณภาพ

ภาพที่ ๑๕ แผนภูมิแท่งแสดงคะแนน O-Net ชั้น ป.๖ ปีการศึกษา ๒๕๖๒ - ๒๕๖๔ โรงเรียนบ้านสมมติ

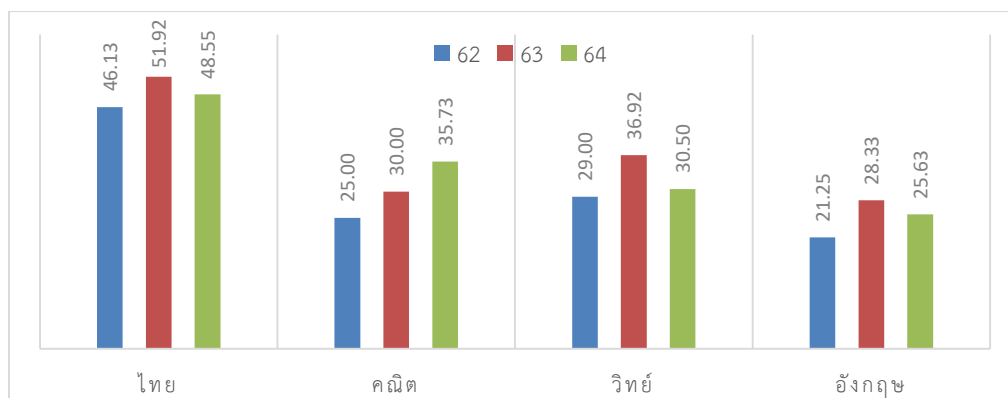

จากแผนภูมิแท่งแสดงคะแนน O-Net ชั้น ป. ๖ ปีการศึกษา ๒๕๖๒ - ๒๕๖๔ ของโรงเรียนบ้านสมมติ พบว่า ปีการศึกษา ๒๕๖๔ คะแนนกลุ่มสาระการเรียนรู้ภาษาไทย วิทยาศาสตร์และภาษาอังกฤษ มีค่าคะแนนเฉลี่ยร้อยละต่ำกว่า ปีการศึกษาที่ผ่านมา ส่วนคณิตศาสตร์ ค่าคะแนนสูงขึ้น แต่รวมทุกกลุ่มสาระการเรียนรู้ คะแนนเฉลี่ยปีการศึกษา ๒๕๖๔ ยังต่ำกว่าร้อยละ ๕๐ ซึ่งต้องพัฒนา สนับสนุน ส่งเสริม ปรับปรุงการจัดการเรียนรู้ เพื่อให้ยกระดับผลสัมฤทธิ์ ให้ได้ร้อยละ ๕๐ ขึ้นไป

จุดเด่น

๑. มีสื่อ นวัตกรรม เทคโนโลยีทางการศึกษา สนับสนุนการจัดการเรียนรู้
๒. มีอาคาร สถานที่เพียงพอต่อการจัดการเรียนรู้และกิจกรรมเสริมหลักสูตร
๓. มีบุคลากรส่วนมากเป็นคนรุ่นใหม่
๔. มีแหล่งเรียนรู้ในโรงเรียน เช่น การทำปุ๋ยหมักจากใบไม้ในโรงเรียน แปลงเกษตร ฯลฯ

จุดควรพัฒนา

๑. ใช้สื่อ นวัตกรรม เทคโนโลยีทางการศึกษาที่มีสนับสนุนการจัดการเรียนรู้และบำรุงรักษาให้ใช้งานได้อยู่เสมอ
๒. จัดสอนวิชาชีพที่สอดคล้องกับวิถีชีวิตของชุมชน
๓. ปรับปรุงอาคารสถานที่ ที่ยังไม่ได้ใช้ประโยชน์ ให้เป็นแหล่งเรียนรู้ เช่น ห้องสมุด ห้องคอมพิวเตอร์ ห้องศิลปะ พิพิธภัณฑสถานพื้นบ้าน โรงฝึกงาน ฯลฯ

แผนการนิเทศ

๑. ศึกษาข้อมูลพื้นฐานของโรงเรียน วิเคราะห์จุดเด่น จุดด้อยของโรงเรียน
๒. นิเทศ ติดตาม โรงเรียนเป็นระยะๆ อย่างน้อยภาคเรียนละ ๒ ครั้ง
๓. ทำการนิเทศทางไกลผ่านสื่อโซเชียลมีเดีย เว็บไซต์
๔. ร่วมกิจกรรมที่โรงเรียนจัดขึ้นอาจเป็นรายโรงเรียน หรือรายกลุ่มเครือข่ายโรงเรียน
๕. เสนอแนะให้โรงเรียนจัดสอนวิชาชีพในท้องถิ่น จัดทำแหล่งเรียนรู้ในโรงเรียน
๖. สรุปผลการนิเทศเป็นรายโรงเรียน ในรอบปีการศึกษาด้าน

ปฏิทินการนิเทศ โรงเรียนบ้านสมมติ

กิจกรรม	ปีการศึกษา ๒๕๖๕												หมายเหตุ	
	ปี พ.ศ. ๒๕๖๕								ปี พ.ศ. ๒๕๖๖					
	พ.ค.	มิ.ย.	ก.ค.	ส.ค.	ก.ย.	ต.ค.	พ.ย.	ธ.ค.	ม.ค.	ก.พ.	มี.ค.	เม.ย.		
๑. ศึกษาข้อมูลพื้นฐานของโรงเรียน วิเคราะห์จุดเด่น จุดด้อย														
๒. นิเทศ ติดตาม โรงเรียนเป็น ระยะๆ														
๓. นิเทศทางไกลผ่านสื่อโซเชียล มีเดีย														
๔. ร่วมกิจกรรมที่โรงเรียน/กลุ่ม โรงเรียนจัดขึ้น														
๕. เสนอแนะให้โรงเรียนจัดสอน วิชาชีพในท้องถิ่น														
๖. สรุปผลการนิเทศ														





จัดทำโดย

สุริยนต์ อินทร์อุดม คีษานินเทศก์

กลุ่มงานส่งเสริม พัฒนาสื่อ นวัตกรรมและเทคโนโลยีทางการศึกษา

กลุ่มนิเทศ ติดตามและประเมินผลการจัดการศึกษา

สำนักงานเขตพื้นที่การศึกษาประถมศึกษาอุดรธานี เขต ๒